환자중심 의료기술 최적화 연구사업 데이터 활용 지침서

DB명: 산전·조기 아동기 간호사의 지속적 가정방문 서비스가
아동의 건강발달과 엄마의 건강에 미치는 영향: 전향적 지역사회
무작위대조시험

Version 1.0 (2025.12)

목 차

I. 기본 안내사항	3
1. 사업개요	3
2. 비식별화 과정	3
3. 자료분양 절차 및 유의사항	4
II. 연구개발과제 데이터 소개	6
1. 연구개발과제 개요	6
2. 데이터 구조	9
3. 데이터 정제	18
4. 표본 유지율 및 대상자 특성	23
5. 주요변수 통계표	36
III. 변수 설명서	42
1. 변수 상세 설명	42
2. 변수 목록	97
IV. 부록	118
1. 연구대상자 선정 · 제외기준	118
2. 주요 선행연구 목록	118
3. Annotated CRF	119

I. 기본 안내사항

1. 사업개요

(1) 목적

환자중심 의료기술 최적화 연구사업(이하, PACEN)은 인·허가 이후 보건의료 현장에서 사용되는 다양한 의료기술의 효과성·안전성·비용효과성 등 근거창출 목적의 연구자주도 공익적 임상연구를 지원하는 국가 R&D 사업입니다.

PACEN은 전향적 임상연구에서 수집·구축한 임상연구데이터를 지속 활용하여 공익적 임상연구를 활성화하고자 연구 목적에 한하여 임상연구데이터를 공개 및 분양합니다.

(2) 관계법령

PACEN 임상연구 데이터는 아래의 법률에 의거하여 공개 및 활용됩니다.

※ 국가연구개발혁신법 제16조(연구개발성과의 소유·관리)

- ④ 중앙행정기관의 장은 공공의 이익을 목적으로 연구개발성과를 활용하기 위하여 필요한 경우

연구개발성과를 국가의 소유로 할 수 있다.

※ 국가연구개발혁신법 제17조(연구개발성과의 활용)

- ④ 중앙행정기관의 장은 연구개발성과의 공동활용을 위하여 필요한 지원을 하여야 한다.

2. 비식별화 과정

PACEN 임상연구데이터는 개인정보보호를 위해 ‘보건의료데이터 활용 가이드라인(보건복지부)’에 의거하여 데이터 유형에 따라 가명처리가 적용됩니다. 데이터 유형별 가명처리 방법의 예는 다음과 같습니다.

※ 데이터유형별 가명처리 방법 예시	
식별자	일부 또는 전부를 삭제하거나 일련번호로 대체
주요인적사항	삭제하거나 연구목적 상 유의미한 일부 정보를 발췌하는 방식으로 식별력을 충분히 낮춤
측정수치정보	별도의 조치 불필요. 단, 특이정보 포함 등 필요 시 비식별처리
자유입력데이터 (문자열)	전수 또는 키워드 검사 등을 통해 식별 위험성이 있는 정보 일부 삭제 또는 대체

3. 자료분양 절차 및 유의사항

(1) 자료분양절차

PACEN 임상연구데이터는 대학, 국·공립 및 사립병원, 또는 연구기관 등에 소속된 연구자를 대상으로 분양하고 있습니다. 본 데이터는 한국보건의료연구원 자료심의위원회의 심의를 거쳐 제공되며, 심의 후 'PACEN 데이터 이용 계약서' 제출이 필요합니다. 데이터는 한국보건의료연구원 자료분석실 분석전용 PC 내 폐쇄망을 통해 제공됩니다.

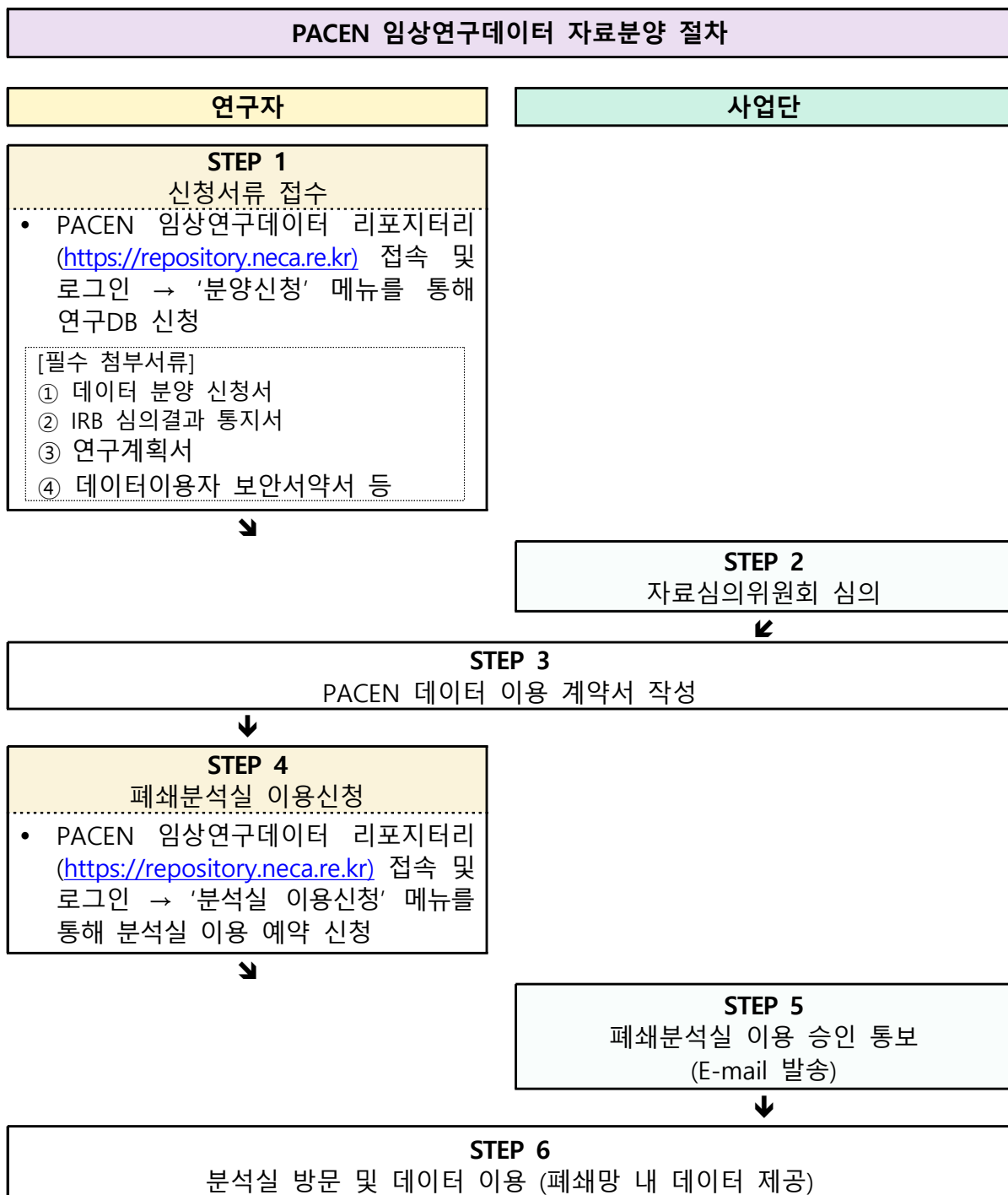

4. 데이터 활용 시 유의사항

○ PACEN 임상연구데이터 활용 시 아래 사항을 유의하 주시기 바랍니다.

PACEN 임상연구 데이터 활용 유의사항	
데이터 활용 명시	(국문) 본 연구는 보건복지부의 재원으로 수행된 「환자중심 의료기술 최적화 연구사업」 선정과제(과제고유번호: RS-2019-KH066502)의 데이터를 활용하였음 (영문) The data used in this study was originally collected from 「Patient-Centered Clinical Research Coordinating Center」 research(grant number: RS-2019-KH066502) granted by the Ministry of Health & Welfare, Republic of Korea.
양도/대여 금지	자료요청 절차에 따라 PACEN 임상연구 데이터를 받은 기관 혹은 개인이 아닌 경우, PACEN 임상연구 데이터를 사용한 연구결과를 논문이나 연구보고서 등에 게재 및 출판 금지
영리적 목적으로 사용 금지	본 데이터는 학술활동 및 정책 개발등의 비영리적인 목적으로만 이용가능(타인에게 판매 금지)
데이터 이용 승인기간 준수	이용자는 이용 승인기간 내에만 데이터 이용 가능
산출물 보고	논문 및 연구결과 발표, 정책보고서 등 작성 시 데이터 활용에 대한 명시 및 PACEN 사표표기를 포함하여야 하며, 산출물이 발생하는 경우 30일 내에 PACEN 담당자에게 사본을 이메일로 제출(pacen2@neca.re.kr)

- ‘산전·조기 아동기 간호사의 지속적 가정방문 서비스가 아동의 건강발달과 어머니의 건강에 미치는 영향: 전향적 지역사회 무작위대조시험’ DB는 연구대상자 등록 및 추적관찰이 완료되었습니다.
- 본 데이터 활용 지침서(Ver 1.0)는 연구데이터 생산 연구자가 작성하였으며, 이후 지침서는 비정기적으로 업데이트 됩니다. 데이터 사용시 PACEN 임상연구데이터 리포지터리(<https://repository.neca.re.kr>)에서 최신 버전의 지침서를 확인 후 사용하시기 바랍니다.
- 기타 데이터 및 지침서에 대한 문의사항은 pacen2@neca.re.kr 또는 한국보건 의료연구원 환자중심 의료기술 최적화 연구사업단 연구개발2팀(02-2174-2833)으로 연락 주시기 바랍니다.

II. 연구개발과제 데이터 소개

1. 연구개발과제 개요

(1) 데이터 기본 정보

연구설계		지역사회 무작위대조시험, 개인 단위 무작위배정, 우월성 시험, 공개, 평가자 눈 가림 연구		
배정 방법		개인 단위 1:1 무작위배정		
P I C O	연구 대상자(P)	정의	• 연구 대상자: 1) 임신부 등록평가에서 위험점수 2점 이상, 2) 임신 37주 미만, 3) 한국어 설문지를 읽고 응답 가능, 4) 현재 거주지가 중재 서비스 가능한 행정구역에 거주하는 임신부임. • 목표 대상자수: 800명 (중재군 400명, 대조군 400명)	
		대상자수	800명	
	중재(I)	정의	• 산전부터 태어난 아기가 24개월 될 때까지 25-29회 가정방문(추적을 12개월 시점 90%, 24개월 시점 80% 이상 목표), 1회 당 60-90분 서비스 제공 • 가정방문시 아동발달 부모교육자료(자람통)를 활용한 교육 • 지속방문 가족을 대상으로 한 엄마모임 참여(5주 프로그램) • 사회복지 연계서비스	
		대상자수	408명	
	비교중재 (C)	정의	• 기존 모자보건사업 및 보건소에서 제공되는 서비스(영양플러스, 산모신생아 건강관리사업 등) • 산후 8주 이내에 시행되는 보편방문(평균 80-85분)과 필요한 경우 1-2회 추가 방문(신청한 경우 제공될 수 있음)	
		대상자수	392명	
	관심건강 결과(O)	• 1차 효과평가 결과변수: IT-HOME, 베일리발달검사, 모유수유 기간, 서비스 접근, 손상 사고로 인한 응급실 내원, 자가평가 건강수준 • 2차 효과평가 결과변수: 안전 지식, 덴버검사, 조산, 발달 지연, 영아돌연사 지식, 예방접종, 영유아 검진 수검, 배우자/파트너 양육 참여, 양육 지출, 우울, 불안, 흡연, 음주, 분만형태, 양육 스트레스, 배우자/파트너 폭력, 건강체중 유지, 사회적지지, 식품 보장, 배우자/파트너 만족도, 배우자/파트너 흡연, 배우자/파트너 음주, NCAST 가르치기 척도, 응급실 내원, 병원 입원, 추가 임신 의향, 추가 출산 경험		
임상연구 등록정보	CRIS	KCT0005579	산전·조기 아동기 간호사의 지속적 가정방문 서비스가 아동의 건강발달과 엄마의 건강에 미치는 영향: 전향적 지역사회 무작위대조시험연구	
	ClinicalTrials.gov	NCT04749888	Impact of the Korea Early Childhood Home-visiting Intervention (KECHI)	
프로토콜 논문		Khang, Y. H., Kim, Y. M., Kim, J. H., Yu, J., Oh, R., June, K. J., ... & Cho, H. J. (2024). Impact of the Korea Early Childhood Home-visiting Intervention (KECHI) on child health and development and maternal health: a randomised controlled trial protocol. <i>BMJ open</i> , 14(8), e082434. https://doi.org/10.1136/bmjopen-2023-082434 ※ protocol 논문 외 데이터 활용 관련 선행 논문은 '부록 1, 주요 선행논문 목록' 참고		

(2) 연구개발과제 기본 정보

책임연구자 (소속)	강영호(서울대학교 의과대학)
연구과제명	산전·조기 아동기 간호사의 지속적 가정방문 서비스가 아동의 건강발달과 어머니의 건강에 미치는 영향: 전향적 지역사회 무작위대조시험
연구목적	이 연구의 목표는 전향적 지역사회 무작위대조시험을 통해 산전·조기 아동기 간호사의 지속적 가정방문 서비스가 아동 건강발달과 어머니 건강에 미치는 영향을 규명하는 것임.
연구 수행방법 요약	<ul style="list-style-type: none"> · 본 연구는 보건복지부·서울시 협력하에 전국23개 보건소에서 위험요인≥2개 산모 800명을 지역·출산력 층화 1:1로 무작위배정함. · 중재군은 임신기~24개월간 최소25회 간호사가정방문을 통해 건강·발달예측안내, 부모역량강화, 사회적관계지원 등 구조화된 프로그램을 제공받음. · 가정방문 영유아건강간호사·사회복지사는 최대320시간교육을 받았으며, 사례회의, 동행방문, 슈퍼비전을 통해 서비스질을 관리함. · 효과평가는 기반조사와 산후6주~24개월 추적조사(총6회)로 실시함. 주요1차효과평가 지표는 IT-HOME, K-Bayley III 등 6개, 2차효과평가지표는 27개로 구성됨. 추적관찰시 평가자 눈가림을 유지함. · 수집된 자료는 서울대학교 의학연구협력센터에서 개발한 iCReaT기반eCRF로 관리되었으며, SAP에 따라 효과평가분석을 실시함.
1차 결과변수	IT-HOME (생후 6, 12, 24개월) 베일리발달검사 (생후 24개월) 모유수유 기간 (생후 6주, 6, 12, 24개월) 서비스 접근(보건소 서비스와 사회복지 서비스)(기반조사, 생후 6, 24개월) 손상 사고로 인한 응급실 내원 (생후 6, 12, 24개월) 자가평가 건강수준 (기반조사, 생후 6주, 6, 12, 18, 24개월)
2차 결과변수	안전 지식(기반조사, 생후 6, 12, 24개월) 덴버검사 (생후 6, 12, 24개월) 조산 (생후 6주) 발달 지연 (생후 6, 12, 24개월) 영아돌연사 지식 (기반조사, 생후 6개월) 예방접종 (생후 6, 12, 24개월) 영유아 검진 수검 (생후 6, 12, 24개월) 배우자/파트너 양육 참여 (생후 6, 12, 24개월) 양육 지출 (기반조사, 생후 6, 12, 24개월) 우울 (기반조사, 6주, 6, 12, 18, 24개월) 불안 (기반조사, 6, 12, 24개월) 흡연 (기반조사, 생후 6, 12, 24개월) 음주 (기반조사, 생후 6, 12, 24개월) 분만형태 (생후 6주) 양육 스트레스 (생후 6, 12, 24개월) 배우자/파트너 폭력 (생후 6, 12, 24개월) 건강체중 유지 (기반조사, 생후 6주, 6, 12, 24개월) 사회적지지 (기반조사, 생후 6, 12, 24개월) 식품 보장 (기반조사, 생후 12, 24개월)

	배우자/파트너 만족도 (기반조사, 생후 6, 12, 24개월)
	배우자/파트너 흡연 (기반조사, 생후 6, 12, 24개월)
	배우자/파트너 음주 (기반조사, 생후 6, 12, 24개월)
	NCAST 가르치기 척도 (생후 12, 24개월)
	응급실 내원 (생후 6, 12, 24개월)
	병원 입원 (생후 6, 12, 24개월)
	추가 임신 의향 (생후 24개월)
	추가 출산 경험 (생후 24개월)

- 본 연구개발과제에 대한 연구계획서(protocol) 및 통계분석계획(SAP)는 임상연구데이터 분
양 신청 승인 후 데이터 분양 시 제공됩니다.

2. 데이터 구조

(1) 변수 생성 구조

1) 도메인명: 우울과 불안

○ 우울:

– 우울(PHQ9)총점 = 1-9번 ITEM 총합

$$\bullet \text{ PHQ9_total} = \text{QSPHQ01} + \text{QSPHQ02} + \text{QSPHQ03} + \text{QSPHQ04} + \text{QSPHQ05} + \text{QSPHQ06} + \text{QSPHQ07} + \text{QSPHQ08} + \text{QSPHQ09}$$

– 우울(EPDS)총점 = 1-10번 ITEM 총합

$$\bullet \text{ EPDS_total} = \text{QSEDS01} + \text{QSEDS02} + \text{QSEDS03} + \text{QSEDS04} + \text{QSEDS05} + \text{QSEDS06} + \text{QSEDS07} + \text{QSEDS08} + \text{QSEDS09} + \text{QSEDS10}$$

○ 불안: 불안(GAD2)총점 = 1-2번 ITEM 총합

$$\bullet \text{ GAD2_total} = \text{QSGAD01} + \text{QSGAD02}$$

2) 도메인명: 사회적지지

○ 사회적지지 총점: 사회적지지 총점 = 1-12번 ITEM 총합

$$\bullet \text{ SocialSupport_total} = \text{QSSP01} + \text{QSSP02} + \text{QSSP03} + \text{QSSP04} + \text{QSSP05} + \text{QSSP06} + \text{QSSP07} + \text{QSSP08} + \text{QSSP09} + \text{QSSP10} + \text{QSSP11} + \text{QSSP12}$$

○ 사회적지지 하위항목:

– 정서적 지지 = 1,4번 ITEM 총합

$$\bullet \text{ Emotional_total} = \text{QSSP01} + \text{QSSP04}$$

– 도구적 지지 = 2,5,6번 ITEM 총합

$$\bullet \text{ Instrumental_total} = \text{QSSP02} + \text{QSSP05} + \text{QSSP06}$$

– 정보적 지지 = 7,8,9번 ITEM 총합

$$\bullet \text{ Informational_total} = \text{QSSP07} + \text{QSSP08} + \text{QSSP09}$$

– 사회적 지지 = 3,10-12번 ITEM 총합

$$\bullet \text{ Social_total} = \text{QSSP03} + \text{QSSP10} + \text{QSSP11} + \text{QSSP12}$$

3) 도메인명: 배우자와의 관계

○ 부부 만족도: 부부 만족도 총합 = 1-4번 ITEM 총합

$$\bullet \text{ QSMST01} + \text{QSMST02} + \text{QSMST03} + \text{QSMST04}$$

○ HITS_total: 배우자 폭력 총합 = 1-4번 ITEM 총합

$$\bullet \text{ QSHITS01} + \text{QSHITS02} + \text{QSHITS03} + \text{QSHITS04}$$

4) 도메인명: 양육 경험

- 양육 스트레스 총점: 부모 양육 스트레스 총점 = 1-13번 ITEM 총합
 - $BAM13_total = QSBAM01 + QSBAM02 + QSBAM03 + QSBAM04 + QSBAM05 + QSBAM06 + QSBAM07 + QSBAM08 + QSBAM09 + QSBAM10 + QSBAM11 + QSBAM12 + QSBAM13$
- 양육 스트레스 하위영역:
 - 양육 스트레스(아이 관련) 총점 = 3,9,10,11,12,13번 ITEM 총합
 - $BAM_child = QSBAM03 + QSBAM09 + QSBAM10 + QSBAM11 + QSBAM12 + QSBAM13$
 - 양육 스트레스(부모 관련) 총점 = 2,5,6-8번 ITEM 총합
 - $BAM_adult = QSBAM02 + QSBAM05 + QSBAM06 + QSBAM07 + QSBAM08$
 - 양육 스트레스(친밀감) 총점 = 1,4번 ITEM 총합
 - $BAM_closeness = QSBAM01 + QSBAM04$

5) 도메인명: 덴버 II 검사

- 주의항목: 영역별 주의 개수 총합 = 운동발달 주의 + 언어영역 주의 + 개인-사회영역 주의
 - $QSDVTTC = QSDVPPC + QSDVFMC + QSDVLNC + QSDVGMC$
영역별 주의 개수 총합 = 운동발달 주의+언어영역 주의+개인-사회영역 주의
- 지연항목: 영역별 지연 개수 총합 = 운동발달 지연 + 언어영역 지연
 - $QSDVTTD = QSDVPPD + QSDVFMD + QSDVLND + QSDVGMD$
- 발달해석: 주의 2개 미만 혹은 지연 0개 = 정상적인 발달, 주의 2개 이상 혹은 지연 1개 이상 = 의심스러운 발달
 - IF(QSDVTTD >= 1) QSDVTTRE = 2
 - ELSE IF(QSDVTTC >= 2) QSDVTTRE = 2
 - ELSE QSDVTTRE = 1

6) 도메인명: HOME검사

- IT-HOME 총점: 가정양육환경 총점 = 1-45번 ITEM 총합
 - $QSHOMETOTAL = QSHM01 + QSHM02 + QSHM03 + QSHM04 + QSHM05 + QSHM06 + QSHM07 + QSHM08 + QSHM09 + QSHM10 + QSHM11 + QSHM12 + QSHM13 + QSHM14 + QSHM15 + QSHM16 + QSHM17 + QSHM18 + QSHM19 + QSHM20 + QSHM21 + QSHM22 + QSHM23 + QSHM24 + QSHM25 + QSHM26 + QSHM27 + QSHM28 + QSHM29 + QSHM30 + QSHM31 + QSHM32 + QSHM33 + QSHM34 + QSHM35 + QSHM36 + QSHM37 + QSHM38 + QSHM39 + QSHM40 + QSHM41 + QSHM42 + QSHM43 + QSHM44 + QSHM45$

○ IT-HOME 하위영역:

- 반응성 = 1-11번 ITEM 총합

$$\bullet \text{ QSHOMEREP} = \text{QSHM01} + \text{QSHM02} + \text{QSHM03} + \text{QSHM04} + \text{QSHM05} + \text{QSHM06} \\ + \text{QSHM07} + \text{QSHM08} + \text{QSHM09} + \text{QSHM10} + \text{QSHM11}$$

- 수용성 = 12-19번 ITEM 총합

$$\bullet \text{ QSHOMEACP} = \text{QSHM12} + \text{QSHM13} + \text{QSHM14} + \text{QSHM15} + \text{QSHM16} + \text{QSHM17} \\ + \text{QSHM18} + \text{QSHM19}$$

- 조직성 = 20-25번 ITEM 총합

$$\bullet \text{ QSHOMEORG} = \text{QSHM20} + \text{QSHM21} + \text{QSHM22} + \text{QSHM23} + \text{QSHM24} + \text{QSHM25}$$

- 발달도구 = 26-34번 ITEM 총합

$$\bullet \text{ QSHOMELMT} = \text{QSHM26} + \text{QSHM27} + \text{QSHM28} + \text{QSHM29} + \text{QSHM30} + \text{QSHM31} \\ + \text{QSHM32} + \text{QSHM33} + \text{QSHM34}$$

- 참여도 = 35-40번 ITEM 총합

$$\bullet \text{ QSHOMEIVM} = \text{QSHM35} + \text{QSHM36} + \text{QSHM37} + \text{QSHM38} + \text{QSHM39} + \text{QSHM40}$$

- 다양성 = 40-45번 ITEM 총합

$$\bullet \text{ QSHOMESML} = \text{QSHM40} + \text{QSHM41} + \text{QSHM42} + \text{QSHM43} + \text{QSHM44} + \text{QSHM45}$$

7) 도메인명: NCAST 모아-상호작용 교수 척도

○ 신호에 대한 민감성 (하위척도): 신호에 대한 민감성 총합 = 1-11번 ITEM 총합

$$\bullet \text{ QSNCIA} = \text{QSNCO1} + \text{QSNCO2} + \text{QSNCO3} + \text{QSNCO4} + \text{QSNCO5} + \text{QSNCO6} + \\ \text{QSNCO7} + \text{QSNCO8} + \text{QSNCO9} + \text{QSNCO10} + \text{QSNCO11}$$

○ 디스트레스에 대한 반응 (하위척도): 디스트레스에 대한 반응 총합 = 12-22번 ITEM 총합

$$\bullet \text{ QSNClIA} = \text{QSNCl12} + \text{QSNCl13} + \text{QSNCl14} + \text{QSNCl15} + \text{QSNCl16} + \\ \text{QSNCl17} + \text{QSNCl18} + \text{QSNCl19} + \text{QSNCl20} + \text{QSNCl21} + \text{QSNCl22}$$

○ 사회정서적 성장 촉진 (하위척도): 사회정서적 성장 촉진 총합 = 23-33번 ITEM 총합

$$\bullet \text{ QSNClIIIA} = \text{QSNCl23} + \text{QSNCl24} + \text{QSNCl25} + \text{QSNCl26} + \text{QSNCl27} + \\ \text{QSNCl28} + \text{QSNCl29} + \text{QSNCl30} + \text{QSNCl31} + \text{QSNCl32} + \text{QSNCl33}$$

○ 인지적 성장 촉진 (하위척도): 인지적 성장 촉진 총합 = 34-50번 ITEM 총합

$$\bullet \text{ QSNClIVA} = \text{QSNCl34} + \text{QSNCl35} + \text{QSNCl36} + \text{QSNCl37} + \text{QSNCl38} + \\ \text{QSNCl39} + \text{QSNCl40} + \text{QSNCl41} + \text{QSNCl42} + \text{QSNCl43} + \text{QSNCl44} + \\ \text{QSNCl45} + \text{QSNCl46} + \text{QSNCl47} + \text{QSNCl48} + \text{QSNCl49} + \text{QSNCl50}$$

○ 신호의 명확성 (하위척도): 신호의 명확성 총합 = 51-60번 ITEM 총합

$$\bullet \text{ QSNClVA} = \text{QSNCl51} + \text{QSNCl52} + \text{QSNCl53} + \text{QSNCl54} + \text{QSNCl55} +$$

QSN56 + QSN57 + QSN58 + QSN59 + QSN60

○ 양육자에 대한 반응성 (하위척도): 양육자에 대한 반응성 총합 = 61-73번 ITEM 총합

- QSNVIA = QSN61 + QSN62 + QSN63 + QSN64 + QSN65 + QSN66 + QSN67 + QSN68 + QSN69 + QSN70 + QSN71 + QSN72 + QSN73

○ 양육자 총점 (하위척도): 양육자 상호작용 총점 = 신호에 대한 민감성+디스트레스에 대한 반응성+사회정서 성장 촉진+인지적 성장 촉진

- QSNMTA = QSNCIA + QSNCIA + QSNCIA + QSNCIA

○ 아이 총점 (하위척도): 아이 상호작용 총점 = 신호의 명확성 + 양육자에 대한 반응성

- QSNBTA = QSNVIA + QSNVIA

○ 양육자와 아이 총점 (하위척도): 상호작용 총점 = 양육자 상호작용 + 아이 상호작용

- QSNCTA = QSNMTA + QSNBTA

○ 신호에 대한 민감성 (동시성): 신호에 대한 민감성 영역 중 동시성 총점 = 3,4,7,8,10 ITEM 총점

- QSNIB = QSN03 + QSN04 + QSN07 + QSN08 + QSN10

○ 디스트레스에 대한 반응 (동시성): 디스트레스에 대한 반응 영역 중 동시성 총점: 12-16ITEM 총점

- QSNIB = QSN12 + QSN13 + QSN14 + QSN15 + QSN16 + QSN17

○ 사회정서적 성장 촉진 (동시성): 사회정서적 성장 촉진 영역 중 동시성 총점: 27,28,30 ITEM 총점

- QSNIB = QSN27 + QSN28 + QSN30

○ 인지적 성장 촉진 (동시성): 인지적 성장 촉진 영역 중 동시성 총점: 36,44,45,46,48,49 ITEM 총점

- QSNIB = QSN36 + QSN44 + QSN45 + QSN46 + QSN48 + QSN49

○ 양육자에 대한 반응성 (동시성): 양육자에 대한 반응성 영역 중 동시성 총점 = 61,63-73 ITEM 총점

- QSNVIB = QSN61 + QSN63 + QSN64 + QSN65 + QSN66 + QSN67 + QSN68 + QSN69 + QSN70 + QSN71 + QSN72 +

QSNCT73

○ 양육자 총점 (동시성): 양육자 상호작용 동시성 총점 = 신호에 대한 민감성 동시성+디스트레스에 대한 반응성 동시성+사회정서 성장 촉진 동시성 +인지적 성장 촉진 동시성

- $QSNCTMB = QSNCTIB + QSNCTIIB + QSNCTIIIB + QSNCTIVB$

○ 아이 총점 (동시성): 아이 상호작용 동시성 총점 = 신호의 명확성 동시성 + 양육자에 대한 반응성 동시성

- $QSNCTBTB = QSNCTVIB$

○ 양육자와 아이 총점 (동시성): 상호작용 동시성 = 양육자 동시성 + 아이 동시성

- $QSNCTTB = QSNCTMB + QSNCTBTB$

○ 가중치 (하위영역 총점+동시성 총점): 상호작용 가중치 = 양육자와 아이 총점 + 양육자와 아이 총점 (동시성)

- $QSNCTOTAL = QSNCTTA + QSNCTTB$

(2) 대상자 등록 및 추적관찰

○ 2021년 10월 첫 대상자 등록을 시작으로 2025년 3월 마지막 대상자 등록까지 총 800명의 데이터가 수집되었습니다(스크리닝 탈락 제외). VISIT 별 연구진행 내용은 다음과 같습니다.

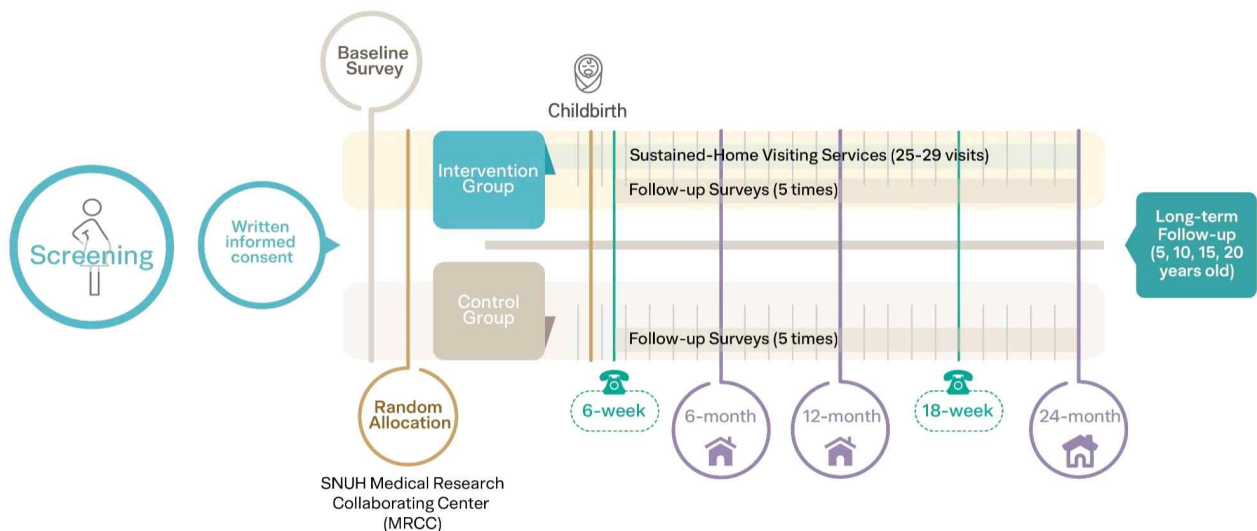

연구 조사 시기(Visit Schedule)

○ 조사 시기별 연구 활동

스크리닝 (screening)	Screening 설문조사		
대상자 등록 (enroll)	연구참여 동의서 구득, 기반조사		
무작위배정 (allocation)	중재군		대조군
추적관찰 (Follow-up)	지속적 가정방문 실시 (산전~산후2 4개월)	출산 후 6주 추적조사(전화)	출산 후 6주 추적조사(전화)
추적관찰 (Follow-up)		6개월 추적조사 (가정방문)	6개월 추적조사 (가정방문)
추적관찰 (Follow-up)		12개월 추적조사 (가정방문)	12개월 추적조사 (가정방문)
추적관찰 (Follow-up)		18개월 추적조사 (전화)	18개월 추적조사 (전화)
추적관찰 (Follow-up)		24개월 추적조사 (가정방문), 기관방문 베일리발달검사 (기관방문)	24개월 추적조사 (가정방문), 기관방문 베일리발달검사 (기관방문)
연구종료 (end of trial)		종료기록지 작성	

○ 가정방문 중재 스케줄

방문 시기(아동의 나이)	방문빈도	방문횟수(추가 방문 가능)
산전	임신 전기, 중기, 후기	3
0-8주(생 후 56일)	매주 1회	4-8회 (산후조리원 입소 여부 고려)
9-14주(100일)	격주	3
15-26주(6개월)	3주마다	4
27-52주(12개월)	6주마다	4
53-104주(24개월)	격월	6 + 1(종료방문)

○ 임상연구 일정표

영역	측정변수	측정시기					
		산전	6주	6개월	12개월	18개월	24개월
가정환경	한국형 가정환경 자극검사 (IT-HOME 45문항)*			○	○		○
부모-아기 상호작용	양육자/부모-아이 상호작용 가르치기 척도(73문항)				○		○
아동발달	베일리검사(K-Bayley-III)*						○
	덴버검사(Denver-II)			○	○		○
	조산		○				
	발달 지연(체중/신장발달)			○	○		○
안전	손상이나 사고로 인한 응급실 내원*		○	○	○		○
	안전 지식	○		○	○		○
	응급실 내원		○	○	○		○
	병원 입원		○	○	○		○
양육	모유수유 기간 *		○	○	○		○
	영아돌연사 지식(5개 문항)	○		○			
	예방접종			○	○		○
	영유아 검진 수검			○	○		○
	배우자/파트너 양육 참여(4개 문항)			○	○		○
	임신, 출산, 양육 지출	○		○	○		○
	추가 임신의향(24개월 시점)						○
	추가 출산 경험(24개월 시점)						○
엄마의 웰빙	자가평가 건강수준*	○	○	○	○	○	○
	우울(EPDS 10개 문항; PHQ-9 9개 문항)	○		○	○		○
	우울(Whooley & Arroll 2개 문항)		○			○	
	자살생각	○		○	○		○
	불안(GAD-2 2개 문항)	○		○	○		○
	흡연	○		○	○		○
	음주	○		○	○		○
	분만형태		○				
	양육 스트레스 (Being a Mother-13 13개 문항)			○	○		○
	배우자/파트너 폭력(HITS 4개 문항)	○		○	○		○
	건강체중 유지	○	○	○	○		○
지역사회서비스 연계	서비스 접근 (보건소 서비스와 사회복지 서비스)*	○			○		○
	사회적 지지(12개 문항)	○		○	○		○
가족의 웰빙	식품 보장	○			○		○
	배우자/파트너 만족도(4개 문항)	○		○	○		○
	배우자/파트너 흡연	○		○	○		○
	배우자/파트너 음주	○		○	○		○

*각 영역의 1차 효과평가지표

○ 주요 수집 항목

도메인명	도메인코드	변수항목	문항수	변수 번호
임산부 등록 I	PREG_ENROLL1	임신 관련 기본 특성, 기존 자녀 현황, 교육수준, 취약계층(기초생활/차상위), 장애, 가족구성, 임신 중 흡연·음주, 국적	17	1-17
임산부 등록 II	PREG_ENROLL2	우울, 사회적 지지, 최근 1년 주요 생활사 스트레스 사건, 아동기 학대·가정폭력 경험, 현재/과거 정신건강 치료, 파트너 폭력 문항	30	18-47
연구 초대	INVITE	연구 포함/제외 기준, 연구 설명, 초대 수락 여부, 특이사항	10	48-57
키, 몸무게, 엄마정보	MAT_ANTHRO	산모·배우자 키/체중, 임신 전·출산 직전 체중, 현재 임신 주수, 보조생식술 사용, 임신 계획 여부, 추적조사 키·체중 정보	18	58-75
자가평가 건강, 사회경제적 상황	SELF_HEALTH_SES	주관적 건강, 결혼상태, 국적·귀화, 학력, 경제활동/직업·직장지위, 장애, 근로시간, 기초생활수급·소득·지출, 식생활 형편, 추가 출산 계획	36	76-111
아기정보	INFANT_INFO	아기 ID, 생일·성별·출생순위, 만삭/조산, 출생·현재 키·몸무게·머리둘레(백분위 포함), NICU 입원·일수, 입원/응급실 이용(횟수·사유)	50	112-161
예방접종, 영유아 건강검진	IMM_HEALTHCHK	BCG, DTaP, HepB, IPV, Hib, 폐렴구균, 인플루엔자, MMR, 수두, HepA, 일본뇌염 접종 여부 및 미접종 사유, 영유아 건강검진 수검 차수·연령	36	162-197
모유수유	BREASTFEED	현재 수유 형태, 모유수유 여부·기간, 모유·분유·우유·이유식·기타 급여, 모유수유 중단 사유(다중 선택)	22	198-219
흡연과 음주	SMOKE_ALCOHOL	산모·배우자 평생 흡연량, 현재/과거 흡연 시 기간·하루 양·금연 기간, 앞으로 금연 계획, 음주 시작 연령, 지난 1년 음주 빈도와 1회 음주량, 폭음 빈도	31	220-250
공공서비스 이용	PUB_SERVICE	보건소 건강·영양·모유수유·산모도우미 등 이용경험, 육아지원센터·아이돌봄·정신건강센터·건강가정· 다문화센터·장애인 지원 등 사회서비스 이용	18	251-268
양육 지식	PARENT_KNOW	신생아 안전수면·환경, 카시트 사용, 질식·익수·화상·추락 예방, 약·화학제품·가스레인지·욕실 안전, 카시트 사용 시기 등	20	269-288
사회적 지지	SOC_SUPPORT	정서적·도구적 지지(외로울 때 의지, 돈·물품·일손 도움, 정보 제공, 여가·외식·방문 등)	12	289-300

도메인명	도메인코드	변수항목	문항수	변수 번호
배우자와의 관계	PARTNER_REL	아버지의 양육참여(장난감 구매, 지도, 돌봄, 놀이), 결혼/남편/아버지로서의 만족도, 배우자 폭력(신체·언어·협박·욕설)	12	301-312
우울과 불안	DEPRESS	불안(GAD-2), 우울(PHQ-9, EPDS),정신건강 도움요청	22	313-334
연구 등록	STUDY_REG	연구 참여 적합 여부, 무작위배정 일자, 배정군, 배정번호	4	335-338
보편,기본방 문, 지속방문, 엄마모임	VISITS	보편·기본 방문 차수/일자/유형/시간, 지속방문 차수/일자/유형/시간, 엄마모임 차수/일자/유형/시간	12	339-350
출산	DELIVERY	출산일	1	351-351
양육경험	PARENT_EXP	지난 2-3주 양육 자신감·외로움·지루함·지원감·걱정·화 등, 엄마 역할 스트레스 이유 개방형 문항	14	352-365
덴버 II 검사	DENVER	월령·일수, 개인사회성/미세운동/언어/운동 영역별 주의·지연 항목 수, 총 주의·지연 항목, 발달해석	22	366-387
HOME 검사	HOME	IT-HOME 45개 관찰/보고 문항(반응성, 수용성, 조직성, 놀이감, 참여성, 자극 다양성), 각 문항 무응답 변수, 하위영역 점수(6개), 총점	98	388-485
NCAST 모아 상호작용 교수 척도	NCAST	NCAST 배경정보(양육자·아이·환경), 가르치기 상호작용 1-51번 행동코딩, 아이 이탈신호 체크리스트(21개), NCAST 하위척도·총점 및 동시성 점수	210	486-695
베일리 검사	BAYLEY	연령/교정연령, 인지·언어·운동·사회정서·적응행동 원점수·척도점수·발달지수·백분위·신뢰구간, 적응행동 세부 영역(의사소통, 가정생활 등) 원·척도점수	68	696-763
전화조사	PHONE_FU	출산 후·추적 안부 및 어려움, 우울 2문항 스크리닝(Whooley), 도움 요구 의향, 아기 건강, 카드 수령, 24M 추적조사 참여 의향	8	764-771
종결 기록지	CLOSEOUT	연구 종료일, 종료 사유, 종료 사유 기타	3	772-774

3. 데이터 정제

(1) 논리적 오류 및 이상치 처리

- PACEN 임상연구 데이터는 논리적 오류 및 이상치 처리를 위해 웹기반 임상연구관리시스템 (iCReaT) 내 전자증례기록지(e-CRF) 구축 시 자료검증방안(Data Validation Specification, DVS)을 설정하였습니다. 1차 시스템 쿼리, 2차 매뉴얼 쿼리를 통해 자료 입력 시 오류를 최소화하고 입력된 데이터 값의 오류 확인 및 데이터 정제를 시행하였습니다.
- iCReaT 자료관리는 서울대학교병원 의학연구협력센터(MRCC)에서 담당하였습니다.

(2) 임상연구데이터 관리 일정

<임상연구데이터 관리 일정표>

연구대상자 등록 완료 시점	최종 F/U 완료일	데이터 정제 (cleaning) 완료일	데이터 잠금일
2021년 12월 8일	2025년 3월 15일	2025년 7월 25일	2025년 7월 28일

(3) 데이터 검토를 위한 DVS (Data Validation Specification) 개발

- 목적: eCRF에 입력된 자료와 External data (IWRS)에 대한 자료의 일관성, 타당성, 완전성을 검토하기 위함.
- 용도: (DVS와 CCG에 근거하여)검토된 자료에 대해 Query를 발행.
- 구성요소: 각 항목별로 설정된 알림(Error/Warning/Query), Event(활성/비활성화), Calculation 으로 구성.
- Data Validation: Error: 입력 자체를 막음, Warning: 입력은 가능하지만, 자료 저장 전 알림,
- Query: DVS에 따른 Query 문구

(4) Data Validation 실시

- CRF data
 - 년차별 1회 (총 5회 완료)
 - (1차) 2022년 4월-5월
 - (2차) 2022년 11월-2023년 2월
 - (3차) 2023년 8월-10월
 - (4차) 2024년 5월-7월
 - (5차) 2025년 4월-7월

- DVS 작성 → 독립적 내부 검토 → 연구진 검토 → 승인
- 자료입력과 함께 정밀한 자료 검토 및 관리를 위한 DVS 수정 진행
- 입력 시 Auto query within eCRF system → 년차별 Closing
- 입력 후 2명 독립적 SAS edit checks → Manual query

항목명	Ref No.	Description of the Check	Query	Validation Method
출산일	DEL01	출산일은 누락이 아니어야 한다.	출산일 항목이 누락되었습니다. 확인해 주시기 바랍니다.	System, SAS
	DEL02	출산일은 무작위배정일 이후이며 [아기정보] 페이지의 생년월일과 같아야 한다.	출산일이 무작위배정일 이전입니다. 맞는 자료인지 확인해 주시기 바랍니다. 출산일이 [아기정보] 페이지의 생년월일과 같지 않습니다. 확인해 주시기 바랍니다.	SAS
1~45번	HM01	1~45번 항목과 1~45번_무응답 항목은 모두 누락이 아니어야 한다.	1~45번 문항이 누락입니다. 확인해 주시기 바랍니다.	System, SAS
반응성	HM02	반응성은 1~11번 중에서 '예'로 응답한 개수와 같아야 한다.	반응성이 1~11번 중에서 '예'로 응답한 개수와 같지 않습니다. 자료 수정이 있었다면 반응성 항목의 계산기를 다시 클릭 후 저장해 주시기 바랍니다.	SAS
수용성	HM03	수용성은 12~19번 중에서 '예'로 응답한 개수와 같아야 한다.	수용성이 12~19번 중에서 '예'로 응답한 개수와 같지 않습니다. 자료 수정이 있었다면 수용성 항목의 계산기를 다시 클릭 후 저장해 주시기 바랍니다.	SAS
IT-HOME 총점	HM08	IT-HOME 총점은 반응성/수용성/조직성/놀이감/참여성/자극다양성 항목들의 총 합과 같아야 한다.	IT-HOME 총점이 반응성/수용성/조직성/놀이감/참여성/자극다양성 항목들의 총 합과 같지 않습니다. 자료 수정이 있었다면 IT-HOME 총점의 계산기를 다시 클릭 후 저장해 주시기 바랍니다.	SAS

<Data Validation Specifications (DVS) 예시>

○ External Reconciliation 수행

- 웹기반 무작위배정 시스템 (IWRS: Interactive Web Response System) 무작위배정 정보와 CRF 자료의 일관성 확인
- IWRS 입력 오류 → IWRS 수정안함.
- CRF 입력 오류 → CRF 수정함.

External data set	External data Field	CRF data	Match
IWRS dataset	Subject Number	연구대상자 ID	Exact
	무작위배정일	무작위배정일	Exact
	동의취득일	서면동의일	Exact
	생년월일	생년월일	Exact
	성별	성별	Exact
	무작위배정군	무작위배정군	Exact
	시험기관명	기관명	Consistent

○ 쿼리 발행 및 해결 진행 세부 일정표

연도	회차	업무 구분	일정	담당
2022년	1차	Query Generation	03/28 - 04/08	DM
	1차	Query Resolution	04/11 - 04/22	연구자, CRC
	2차	Query Generation	04/25 - 04/29	DM
	2차	Query Resolution	05/02 - 05/06	연구자, CRC
2022년	1차	Query Generation	11/14 - 11/25	DM
	1차	Query Resolution	11/28 - 12/09	연구자, CRC
	2차	Query Generation	12/12 - 12/16	DM
	2차	Query Resolution	12/19 - 12/23	연구자, CRC
	3차	Query Generation & Resolution	12/26 - 12/30	DM & 연구자, CRC
2023년	1차	Query 발행	07/03 - 07/21	DM
	1차	Query 해결 + 6M 입력완료	07/24 - 08/18	연구자, CRC
	2차	Query 발행	08/21 - 08/30	DM
	2차	Query 해결	08/31 - 09/08	연구자, CRC
	3차	Query 발행 & 해결	09/11 - 09/22	DM, 연구자, CRC
	마무리	최종 closing & 분석군 확인	09/25 - 09/27	-
2024년	1차	Query Generation	05/13 - 05/24	DM
	1차	Query Resolution	05/27 - 06/07	연구자, CRC
	2차	Query Generation	06/10 - 06/21	DM
	2차	Query Resolution	06/24 - 07/05	연구자, CRC
	3차	Query Generation	07/08 - 07/12	DM
	3차	Query Resolution	07/15 - 07/19	연구자, CRC
	마무리	QUERY 마무리, 자료 전달	07/20 -	DM & 연구자, CRC
2025년	1차	Query Generation	04/28 - 05/16	DM
	1차	Query Resolution	05/19 - 05/30	연구자, CRC
	2차	Query Generation	06/02 - 06/13	DM
	2차	Query Resolution	06/16 - 06/27	연구자, CRC
	3차	Query Generation	06/30 - 07/04	DM
	3차	Query Resolution	07/07 - 07/11	연구자, CRC
	마무리	Q 마무리, 분석군 확인, 자료전달	07/12 - 07/28	DM&연구자,CRC

(5) 결측치 처리

중도탈락 및 데이터 절단 시점 내 종료방문 예정이 미포함되어있는 대상자의 데이터 또는 기타 결측치는 다음과 같이 처리하였습니다. 결측치 처리에 대한 코딩값은 ‘III-3. 변수 설명서’에서도 확인이 가능합니다.

- 전체 무응답(일부 추적조사 미참여): 특정 차수의 추적조사에 참여하지 않아 해당 차수의 수집 변수 전체에 결측이 발생한 경우 “NOT REQUIRED” 처리, 추출자료 내 데이터 공란

Visit명	방문예정일	실제방문일	eCRF명
24개월 추적조사 (24개월)			
	2024-09-07	Not Required	키, 몸무게, 엄마정보
	2024-09-07	Not Required	자가평가 건강, 사회경제적 상황
	2024-09-07	Not Required	아기정보
	2024-09-07	Not Required	예방접종, 영유아 건강검진
	2024-09-07	Not Required	모유수유
	2024-09-07	Not Required	흡연과 음주
	2024-09-07	Not Required	공공서비스 이용
	2024-09-07	Not Required	양육 지식
	2024-09-07	Not Required	사회적 지지
	2024-09-07	Not Required	배우자와의 관계
	2024-09-07	Not Required	우울과 불안
	2024-09-07	Not Required	양육경험
	2024-09-07	Not Required	덴버 II 검사
	2024-09-07	Not Required	HOME 검사
	2024-09-07	Not Required	NCAST 모아 상호작용 교수 척도
	2024-09-07	Not Required	베일리 검사

○ 항목 무응답:

1) 일부 항목에 대해 응답을 하지 않은 경우 (코딩값: 8888, 무응답 체크)

- 무응답: 8888

■ 사회경제적 상황

입력값을 모를 경우, 8888로 기재해 주시기 바랍니다.

귀댁의 지난 1년 동안의 월 평균 가구소득은 얼마입니까?	<input type="text"/>	만원(월평균) (SEINCOME[N4])
	(0000)	
(소비성 지출: 식비, 주거비, 교육비, 의료비, 현물 구입비 등 / 비소비성 지출: 각종 세금, 4대 보험, 보장성보험, 부모님 용돈 등)		
지난 12개월 간 귀댁의 지출은 얼마나 되었습니까? (소비성, 비소비성 지출 포함)	<input type="text"/>	만원(월평균) (SETTEXPD[N4])
	(0000)	

- 무응답 항목 체크

■ 전반 우울 선별 도구 (PHQ-9)

지난 2주 동안, 아래 나열되는 증상들에 얼마나 자주 시달렸습니까?

1) 일을 하는 것에 대한 흥미나 재미가 거의 없음	<input checked="" type="radio"/> 전혀 아니다 <input type="radio"/> 여러날 동안 <input type="radio"/> 일주일 이상 <input type="radio"/> 거의 매일 <input type="radio"/> 무응답
2) 가라앉은 느낌, 우울감 혹은 절망감	<input checked="" type="radio"/> 전혀 아니다 <input type="radio"/> 여러날 동안 <input type="radio"/> 일주일 이상 <input type="radio"/> 거의 매일 <input type="radio"/> 무응답
3) 잠들기 어렵거나 자주 깨어남, 혹은 너무 많이 잠	<input type="radio"/> 전혀 아니다 <input checked="" type="radio"/> 여러날 동안 <input type="radio"/> 일주일 이상 <input type="radio"/> 거의 매일 <input type="radio"/> 무응답
4) 피곤감, 기력이 저하됨	<input checked="" type="radio"/> 전혀 아니다 <input type="radio"/> 여러날 동안 <input type="radio"/> 일주일 이상 <input type="radio"/> 거의 매일 <input type="radio"/> 무응답
5) 식욕 저하 혹은 과식	<input type="radio"/> 전혀 아니다 <input checked="" type="radio"/> 여러날 동안 <input type="radio"/> 일주일 이상 <input type="radio"/> 거의 매일 <input type="radio"/> 무응답
6) 내 자신이 나쁜 사람이라는 느낌 혹은 내 자신을 실패자라고 느끼거나, 나 때문에 나 자신이나 내 가족이 불행하게 되었다는 느낌	<input checked="" type="radio"/> 전혀 아니다 <input type="radio"/> 여러날 동안 <input type="radio"/> 일주일 이상 <input type="radio"/> 거의 매일 <input type="radio"/> 무응답
7) 신문을 읽거나 TV를 볼 때 집중하기 어려움	<input checked="" type="radio"/> 전혀 아니다 <input type="radio"/> 여러날 동안 <input type="radio"/> 일주일 이상 <input type="radio"/> 거의 매일 <input type="radio"/> 무응답
8) 남들이 알아챌 정도로 거동이나 말이 느림, 또는 반대로 너무 초조하고 안절부절 못해서 평소보다 많이 돌아다니고 서성거림	<input checked="" type="radio"/> 전혀 아니다 <input type="radio"/> 여러날 동안 <input type="radio"/> 일주일 이상 <input type="radio"/> 거의 매일 <input type="radio"/> 무응답
9) 나는 차라리 죽는 것이 낫겠다는 등의 생각 혹은 어떤 식으로든 스스로를 자해하려는 생각들	<input checked="" type="radio"/> 전혀 아니다 <input type="radio"/> 여러날 동안 <input type="radio"/> 일주일 이상 <input type="radio"/> 거의 매일 <input type="radio"/> 무응답

(1~9번 문항에서 "여러날 동안/일주일 이상/거의 매일" 중 1개로 체크한 경우)

이러한 문제 때문에 방문, 전화, 인터넷을 통해 상담 또는 치료와 같은 도움을 청하신 적이 있습니까?	<input type="radio"/> 예 <input checked="" type="radio"/> 아니오 <input type="radio"/> 무응답
--	--

(6) 비식별화 자료 정제 과정

○ 가명처리 후 제공 예정

4. 표본 유지율 및 대상자 특성

※ 분석 포함 대상자 수는 원데이터에 대한 가명 처리 후 일부 변경될 수 있음

비식별화 처리가 완료된 본 연구개발과제 데이터의 추적률은 다음과 같습니다. 무작위배정에 포함된 연구대상자 수는 총 800명(VISIT0)이며, 이후 연구 종료 시점까지 방문 시점별 연구대상자 수는 다음과 같습니다.

(1) 추적조사 추적률

기반조사 및 추적조사 추적률

방문 시점	VISIT1	VISIT2	VISIT3	VISIT4	VISIT5	VISIT6		
내용	기반조사	6주	6개월	12개월	18개월	24개월 (가정방문)	24개월 (베일리)	24개월 (가정방문&베일리)
대조군								
추적완료인원(명)	392	388	385	375	381	376	356	354
추적률(%)	49.0	99.0	98.2	95.7	97.2	95.9	90.8	90.3
중재군								
추적완료인원(명)	408	401	395	390	393	385	364	360
추적률(%)	51.0	98.3	96.8	95.6	96.3	94.4	89.2	88.2
전체								
추적완료인원(명)	800	789	780	765	774	761	720	714
추적률(%)	100.0	98.6	97.5	95.6	96.8	95.1	90.0	89.3

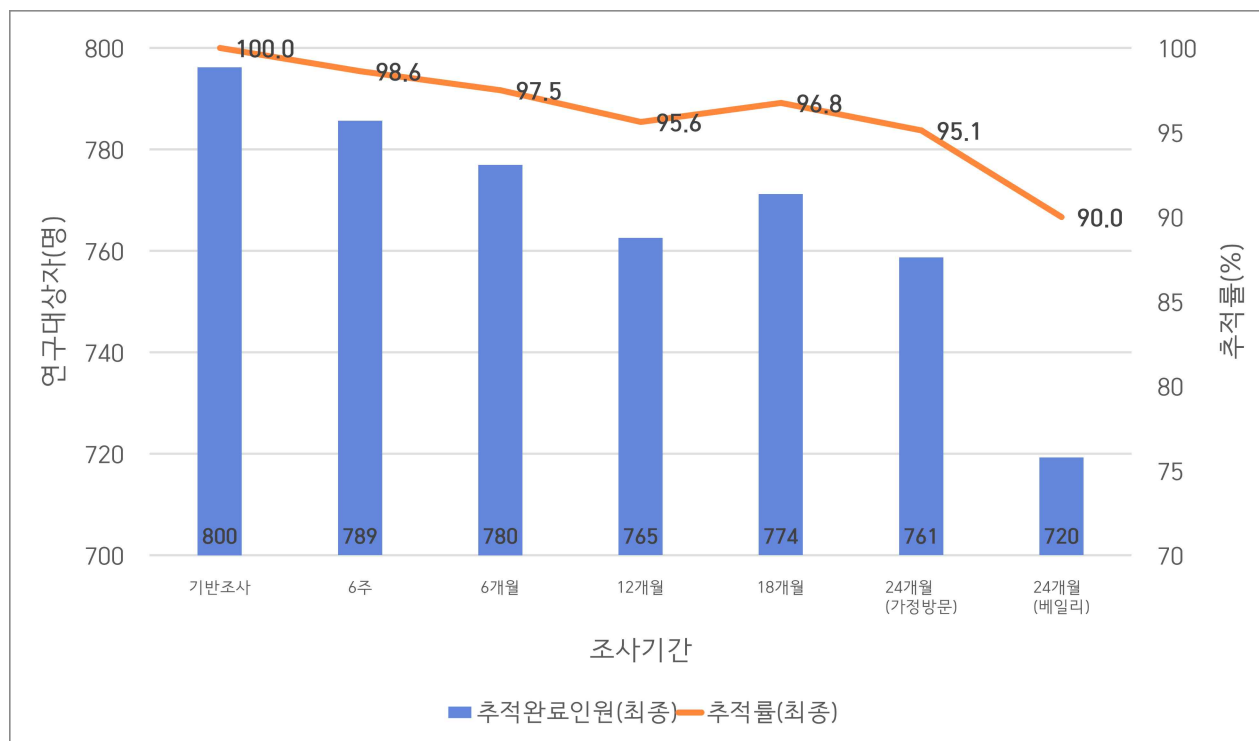

<추적 조사 시기별 연구 참여자 비율>

(2) 기저시점 기준 등록 대상자 특성

1) 임신부 등록시 특성 (Screening)

<임산부 등록시 특성 1>

		전체 (N = 800)		대조군 (N = 392)		중재군 (N = 408)	SMD
사업등록시점 임신부 만 연령							
n, mean±sd	800	33.8±3.87	392	33.92 ±4.05	408	33.68 ±3.68	0.06
median [min, max]		34.0 [22, 47]		34.0 [22, 47]		34.0 [23, 44]	
현재 양육중인 자녀 수							
0 명, n(%)	576	(72.0)	283	(72.2)	293	(71.8)	0.01
1 명, n(%)	182	(22.8)	88	(22.5)	94	(23.0)	-0.01
2 명, n(%)	35	(4.4)	19	(4.9)	16	(3.9)	0.05
3 명, n(%)	7	(0.9)	2	(0.5)	5	(1.2)	-0.08
임신 후 산부인과 첫 진료시 임신 주수							
n, mean±sd	800	5.17 ±2.11	392	5.29 ±2.25 5.0	408	5.06 ±1.96 5.0	0.11
median [min, max]		5.0 [0, 26]		[1, 26]		[0, 24]	
사업등록시점 임신 주수							
n, mean±sd	800	22.73 ±8.67	392	22.98 ±8.93	408	22.48 ±8.42	0.06
median [min, max]		23.0 [4, 36]		24.0 [4, 36]		23.0 [4, 36]	
다태아 임신							
예, n(%)	48	(6.0)	23	(5.9)	25	(6.1)	0.01
아니오, n(%)	752	(94.0)	369	(94.1)	383	(93.9)	
기초생활수급자/차상위 계층							
기초생활수급자, n(%)	5	(0.6)	5	(1.3)	0	(0.0)	-0.06
차상위계층, n(%)	8	(1.0)	3	(0.8)	5	(1.2)	
해당없음, n(%)	787	(98.4)	384	(98.0)	403	(98.8)	
임산부 최종학력							
대학 재학이상, n(%)	727	(90.9)	353	(90.1)	374	(91.7)	-0.06
고등학교 졸업, n(%)	64	(8.0)	35	(8.9)	29	(7.1)	
고등학교 졸업 미만, n(%)	9	(1.1)	4	(1.0)	5	(1.2)	
임산부 장애(신체/정신/지적 장애) 유무							
예, n(%)	7	(0.9)	3	(0.8)	4	(1.0)	0.02
아니오, n(%)	793	(99.1)	389	(99.2)	404	(99.0)	
한부모 가족 또는 (산후) 조손 가정 유무							
예, n(%)	4	(0.5)	2	(0.5)	2	(0.5)	-0.00
아니오, n(%)	796	(99.5)	390	(99.5)	406	(99.5)	
임신 중 흡연 유무							
예, n(%)	17	(2.1)	4	(1.0)	13	(3.2)	-0.15
아니오, n(%)	783	(97.9)	388	(99.0)	395	(96.8)	
임신 중 2 주회 이상 음주 유무							
예, n(%)	22	(2.8)	9	(2.3)	13	(3.2)	-0.06
아니오, n(%)	777	(97.1)	382	(97.5)	395	(96.8)	
무응답, n(%)	1	(0.1)	1	(0.3)	0	(0.0)	
임산부가 대한민국에서 주로 자라고 살아옴							
네, n(%)	774	(96.8)	381	(97.2)	393	(96.3)	-0.05
아니오, n(%)	26	(3.3)	11	(2.8)	15	(3.7)	

<임산부 등록시 특성 2>

		전체 (N = 800)		대조군 (N = 392)		중재군 (N = 408)	SMD
임산부 등록시 평가된 위험요인 총 점수†							
n, mean±sd	800	2.89 ±1.12	392	2.9 ±1.18	408	2.88 ±1.06	0.02
median [min, max]		3.0 [2, 11]		3.0 [2, 11]		3.0 [2, 7]	
사회심리적 요인							
에딘버러 우울척도 총점‡							
n, mean±sd	799	9.08 ±4.81	392	9.13 ±4.85	407	9.04 ±4.79	0.02
median [min, max]		9.0 [0, 27]		9.0 [0, 25]		9.0 [0, 27]	
에딘버러 우울척도 점수 13점 이상							
13 점 이상, n(%)	180	(22.5)	93	(23.7)	87	(21.3)	0.06
13 점 미만, n(%)	619	(77.4)	299	(76.3)	320	(78.4)	
무응답, n(%)	1	(0.1)	0	(0.0)	1	(0.3)	
에딘버러 우울척도 10번 문항							
n, mean±sd	799	0.22 ±0.50	392	0.23 ±0.52	407	0.21 ±0.49	0.04
median [min, max]		0.0 [0, 3]		0.0 [0, 3]		0.0 [0, 2]	
0 점, n(%)	653	(81.6)	317	(80.9)	336	(82.4)	
1 점 이상, n(%)	146	(18.3)	75	(19.1)	71	(17.4)	0.05
무응답, n(%)	1	(0.1)	0	(0.0)	1	(0.3)	
사회심리적 설문							
아기 돌봄관련 실질적 도움을 받을 수 있는 사람이 있음							
네, n(%)	488	(61.0)	245	(62.5)	243	(59.6)	
아니오, n(%)	312	(39.0)	147	(37.5)	165	(40.4)	-0.06
본인의 느낌이나 걱정거리에 관해 이야기할 수 있는 사람이 있음							
네, n(%)	723	(90.4)	352	(89.8)	371	(90.9)	
아니오, n(%)	77	(9.6)	40	(10.2)	37	(9.1)	0.04
지난 12개월간 중대한 스트레스, 변화, 상실 경험여부							
네, n(%)	526	(65.8)	265	(67.6)	261	(64.0)	0.08
아니오, n(%)	273	(34.1)	127	(32.4)	146	(35.8)	
무응답, n(%)	1	(0.1)	0	(0.0)	1	(0.3)	
지난 12개월간 이혼 또는 별거 경험							
네, n(%)	7	(0.9)	4	(1.0)	3	(0.7)	
지난 12개월간 경제적 문제 경험							
네, n(%)	108	(13.5)	63	(16.1)	45	(11.0)	
지난 12개월간 가까운 사람의 죽음 경험							
네, n(%)	45	(5.6)	21	(5.4)	24	(5.9)	
지난 12개월간 다른 심각한 걱정거리 경험							
네, n(%)	396	(49.5)	198	(50.5)	198	(48.5)	
지난 12개월간 중대한 스트레스, 변화, 상실 경험하였으나, 관련 내용에 대해 무응답							
네, n(%)	16	(2.0)	6	(1.5)	10	(2.5)	
불안 (GAD-2 총점)							
n, mean±sd	798	1.63 ±1.31	391	1.7 ±1.34	407	1.57 ±1.28	0.10
median [min, max]		2.0 [0, 6]		2.0 [0, 6]		2.0 [0, 6]	
불안 GAD-2 점수 3점 이상							
3점 이상, n(%)	125	(15.6)	66	(16.8)	59	(14.5)	0.07
3점 미만, n(%)	673	(84.1)	325	(82.9)	348	(85.3)	
무응답, n(%)	2	(0.3)	1	(0.3)	1	(0.3)	
감정 또는 정서적 문제에 대한 치료 경험							

	전체 (N = 800)		대조군 (N = 392)		중재군 (N = 408)		SMD
네, n(%)	229	(28.6)	115	(29.3)	114	(27.9)	0.03
아니오, n(%)	570	(71.3)	276	(70.4)	294	(72.1)	
무응답, n(%)	1	(0.1)	1	(0.3)	0	(0.0)	
아동기 혹은 청소년기의 가정 내 신체, 정서, 성적 학대 경험							
네, n(%)	208	(26.0)	106	(27.0)	102	(25.0)	0.05
아니오, n(%)	591	(73.9)	285	(72.7)	306	(75.0)	
무응답, n(%)	1	(0.1)	1	(0.3)	0	(0.0)	
아동기 혹은 청소년기의 가정폭력 목격 경험							
네, n(%)	364	(45.5)	178	(45.4)	186	(45.6)	0.00
아니오, n(%)	436	(54.5)	214	(54.6)	222	(54.4)	
배우자/파트너 폭력 (HITS 총점)							
n, mean±sd	799	4.76 ±1.54	392	4.72 ±1.47	407	4.79 ±1.61	-0.04
median [min, max]		4.0 [4, 15]		4.0 [4, 15]		4.0 [4, 14]	
배우자/파트너 폭력 HITS 7점 이상							
7점 이상, n(%)	98	(12.3)	46	(11.7)	52	(12.8)	-0.03
7점 미만, n(%)	701	(87.6)	346	(88.3)	355	(87.0)	
무응답, n(%)	1	(0.1)	0	(0.0)	1	(0.3)	
가정폭력 관련하여 도움 필요							
네, n(%)	4	(0.5)	3	(0.8)	1	(0.3)	0.07
아니오, n(%)	796	(99.5)	389	(99.2)	407	(99.8)	

† 임신부 등록시 평가된 17개 위험요인 중, 1개 항목에 대해 미평가되고 나머지 16개 위험요인에 대한 총 점수가 2점인 사례(음주력 답변 결측 1사례, GAD-2 미평가 1사례)의 경우, 위험점수 2점으로 고려함 ‡ 임신부 등록시 예던버러 우울척도 평가 미시행 1명 있음

2) 임신부 정보 (Baseline)

○ 임신부 신체계측 및 임신정보

<기반조사-임신 정보 및 신체계측>

	전체 (N = 800)		대조군 (N = 392)		중재군 (N = 408)		SMD
임신 정보							
출산력							
초산모, n(%)	576	(72.0)	283	(72.2)	293	(71.8)	0.01
경산모, n(%)	224	(28.0)	109	(27.8)	115	(28.2)	
기반조사시 임신 주수							
n, mean±sd	800	26.2 ±7.67 27.0	392	26.4 ±7.87 27.0	408	26.1 ±7.48 26.5	0.04
median [min, max]		[5, 36]		[5, 36]		[5, 36]	
다태아 임신							
예, n(%)	48	(6.0)	23	(5.9)	25	(6.1)	
아니오, n(%)	752	(94.0)	369	(94.1)	383	(93.9)	0.01
보조생식술 도움 받음							
자연임신, n(%)	616	(77.0)	310	(79.1)	306	(75.0)	0.10
배란촉진/배란유도 후 임신, n(%)	24	(3.0)	9	(2.3)	15	(3.7)	
인공수정 및 시험관 수술 등의 보조생식술을 이용한 임신, n(%)	160	(20.0)	73	(18.6)	87	(21.3)	
임신계획							
임산부만 계획하거나 바람, n(%)	19	(2.4)	9	(2.3)	10	(2.5)	
배우자(또는 동거자)만 계획하거나 바람, n(%)	48	(6.0)	32	(8.2)	16	(3.9)	
임산부와 배우자(또는 동거자)	620	(77.5)	296	(75.5)	324	(79.4)	-0.09

	전체 (N = 800)		대조군 (N = 392)		중재군 (N = 408)		SMD
모두 계획하거나 바람, n(%)							
임산부와 배우자(또는 동거자)	113	(14.1)	55	(14.0)	58	(14.2)	
모두 계획하지 않고 바라지 않았음, n(%)							
기반조사시 임신부 키 (cm)							
n, mean±sd	799	162.2 ±4.95	391	162.5 ±5.17	408	161.9 ±4.71	0.12
		162.0		162.3		162.0	
median [min, max]		[146, 181]		[146, 181]		[149, 174]	
기반조사시 임신부 몸무게 (kg)							
n, mean±sd	799	65.3 ±10.21	391	65.5 ±9.93	408	65.1 ±10.48	0.03
		64.0		65.0		63.4	
median [min, max]		[44, 107]		[45, 103]		[44, 107]	
임신 직전 몸무게 (kg)							
n, mean±sd	798	58.2 ±9.57	391	58.5 ±9.08	407	58.0 ±10.01	0.05
		57.0		57.0		56.5	
median [min, max]		[37, 103]		[41, 98]		[37, 103]	
임신 직전 BMI							
n, mean±sd	798	22.1 ±3.47	391	22.1 ±3.23	407	22.1 ±3.70	0.01
		21.6		21.7		21.4	
median [min, max]		[16, 41]		[16, 35]		[16, 41]	
25미만, n(%)	667	(83.4)	322	(82.1)	345	(84.6)	
25초과, n(%)	131	(16.4)	69	(17.6)	62	(15.2)	0.07
알 수 없음, n(%)	2	(0.3)	1	(0.3)	1	(0.3)	
기반조사시 BMI							
n, mean±sd	799	24.8 ±3.70	391	24.8 ±3.53	408	24.8 ±3.86	-0.02
		24.4		24.6		24.2	
median [min, max]		[17, 43]		[17, 36]		[17, 43]	
25미만, n(%)	467	(58.4)	222	(56.6)	245	(60.1)	
25초과, n(%)	332	(41.5)	169	(43.1)	163	(40.0)	0.06
알 수 없음, n(%)	1	(0.1)	1	(0.3)	0	(0.0)	

○ 사회경제적 특성

<기반조사 - 사회경제적 특성>

	전체 (N = 800)		대조군 (N = 392)		중재군 (N = 408)		SMD
현재 결혼상태							
미혼, n(%)	4	(0.5)	2	(0.5)	2	(0.5)	0.07
유배우_초혼, n(%)	770	(96.3)	380	(96.9)	390	(95.6)	
유배우_재혼, n(%)	24	(3.0)	9	(2.3)	15	(3.7)	
이혼, n(%)	2	(0.3)	1	(0.3)	1	(0.3)	
임산부의 사회경제적 특성							
다문화 가족여부							
네, n(%)	24	(3.0)	9	(2.3)	15	(3.7)	-0.08
아니오, n(%)	776	(97.0)	383	(97.7)	393	(96.3)	
임산부 국적							
대한민국, n(%)	781	(97.6)	386	(98.5)	395	(96.8)	0.11
귀화, n	5		3		2		
귀화 아님, n	774		383		391		
무응답, n	2		0		2		
외국, n(%)	19	(2.4)	6	(1.5)	13	(3.2)	
임산부 최종학력							
대학 재학이상, n(%)	725	(90.6)	351	(89.5)	374	(91.7)	-0.07
고등학교 졸업 이하, n(%)	75	(9.4)	41	(10.5)	34	(8.3)	
임산부의 소득활동							

	전체 (N = 800)		대조군 (N = 392)		중재군 (N = 408)		SMD
일을 하고 있음, n(%)	429	(53.6)	205	(52.3)	224	(54.9)	-0.05
학교에 다님(휴학생 포함) n(%)	13	(1.6)	9	(2.3)	4	(1.0)	
전업주부(집안일, 가사), n(%)	251	(31.4)	133	(33.9)	118	(28.9)	0.11
무직, n(%)	37	(4.6)	20	(5.1)	17	(4.2)	
기타, n(%)	70	(8.8)	25	(6.4)	45	(11.0)	
임산부의 종사상 지위							
정규직/상용직(1년 이상의 근로 계약 기간이나 원하면 계속 일할 수 있는 경우) n(%)	410	(51.3)	190	(48.5)	220	(53.9)	-0.11
비정규직 중 임시직(1년 미만의 근로계약기간), n(%)	24	(3.0)	9	(2.3)	15	(3.7)	
비정규직 중 일용직(1개월 미만의 근로계약기간 또는 일당제 급여), n(%)	21	(2.6)	8	(2.0)	13	(3.2)	
기타, n(%)	44	(5.5)	23	(5.9)	21	(5.2)	
해당없음, n(%)	301	(37.6)	162	(41.3)	139	(34.1)	
임산부 중증 장애 유무							
예, n(%)	7	(0.9)	3	(0.8)	4	(1.0)	
아니오, n(%)	793	(99.1)	389	(99.2)	404	(99.0)	0.02
기초생활수급자/차상위 계층							
기초생활수급자, n(%)	5	(0.6)	5	(1.3)	0	(0.0)	
차상위계층, n(%)	8	(1.0)	3	(0.8)	5	(1.2)	
해당없음, n(%)	787	(98.4)	384	(98.0)	403	(98.8)	-0.06
지난 1년간 월 평균 가구소득 (만원)							
n, mean±sd	775	550.8 ±259.97	377	529.4 ±248.95	398	571.1 ±268.72	-0.16
median [min, max]		500.0 [0, 2000]		500.0 [100, 2000]		500.0 [0, 2000]	
지난 1년간 월 평균 가구지출 (만원)							
n, mean±sd	776	348.8 ±168.94	377	342.5 ±178.94	399	354.8 ±158.91	-0.07
median [min, max]		300.0 [50, 2000]		300.0 [50, 2000]		330.0 [50, 1200]	
지난 1년간 임신/출산 위한 월 평균 지출 (만원)							
n, mean±sd	768	47.5 ±56.29 30.0	372	45.6 ±50.57 30.0	396	49.3 ±61.19 30.0	-0.07
median [min, max]		[0, 500]		[0, 400]		[0, 500]	
배우자의 사회경제적 특성							
배우자 국적							
대한민국, n(%)	781	(97.6)	384	(98.0)	397	(97.3)	0.04
귀화, n	1		1		0		
귀화 아님, n	779		383		396		
무응답, n	1		0		1		
외국, n(%)	14	(1.8)	6	(1.5)	8	(2.0)	
무응답, n(%)	5	(0.6)	2	(0.5)	3	(0.7)	
배우자 최종학력							
대학 재학이상, n(%)	677	(84.6)	328	(83.7)	349	(85.5)	-0.05
고등학교 졸업 이하, n(%)	117	(14.6)	62	(15.8)	55	(13.5)	
무응답, n(%)	6	(0.8)	2	(0.5)	4	(1.0)	
배우자 소득활동							
일을 하고 있음, n(%)	781	(97.6)	385	(98.2)	396	(97.1)	0.08
학교에 다님(휴학생 포함) n(%)	1	(0.1)	0	(0.0)	1	(0.3)	
전업주부(집안일, 가사), n(%)	0	(0.0)	0	(0.0)	0	(0.0)	

	전체 (N = 800)		대조군 (N = 392)		중재군 (N = 408)		SMD
무직, n(%)	10	(1.3)	4	(1.0)	6	(1.5)	
기타, n(%)	2	(0.3)	1	(0.3)	1	(0.3)	
무응답, n(%)	6	(0.8)	2	(0.5)	4	(1.0)	
배우자의 종사상 지위							
정규직/상용직(1년 이상의 근로 계약 기간이나 원하면 계속 일할 수 있는 경우) n(%)	667	(83.4)	333	(85.0)	334	(81.9)	0.08
비정규직 중 임시직(1년 미만의 근로계약기간), n(%)	18	(2.3)	7	(1.8)	11	(2.7)	
비정규직 중 일용직(1개월 미만의 근로계약기간 또는 일당제 급여), n(%)	25	(3.1)	12	(3.1)	13	(3.2)	
기타, n(%)	73	(9.1)	34	(8.7)	39	(9.6)	
해당없음, n(%)	17	(2.1)	6	(1.5)	11	(2.7)	
배우자 중증 장애 유무							
아니오, n(%)	789	(98.6)	388	(99.0)	401	(98.3)	0.06
무응답, n(%)	11	(1.4)	4	(1.0)	7	(1.7)	

† 엄마가 귀화하였거나 외국인 여부

○ 임신부와 가족의 웰빙

<기반조사 - 임신부 웰빙>

	전체 (N = 800)		대조군 (N = 392)		중재군 (N = 408)		SMD
임산부 자가평가 건강수준							
매우 나쁨/나쁨, n(%)	58	(7.3)	28	(7.1)	30	(7.4)	-0.01
매우 좋음, n(%)	55	(6.9)	21	(5.4)	34	(8.3)	
좋음, n(%)	299	(37.4)	145	(37.0)	154	(37.8)	
보통, n(%)	388	(48.5)	198	(50.5)	190	(46.6)	
나쁨, n(%)	56	(7.0)	28	(7.1)	28	(6.9)	
매우 나쁨, n(%)	2	(0.3)	0	(0.0)	2	(0.5)	
불안 (GAD-2 총점)							
n, mean±sd	800	1.5 ±1.35	392	1.63 ±1.38	408	1.30 ±1.29	0.24
median [min, max]		1.0 [0, 6]		2.0 [0, 6]		1.0 [0, 6]	
불안 (GAD-2 점수)							
3점 이상, n(%)	118	(14.8)	68	(17.4)	50	(12.3)	0.14
3점 미만, n(%)	682	(85.3)	324	(82.7)	358	(87.8)	
전반우울 선별도구 (PHQ-9 총점)†							
n, mean±sd	798	5.6 ±3.99	390	5.9 ±4.12	408	5.4 ±3.86	0.13
median [min, max]		5.0 [0, 25]		5.0 [0, 25]		4.0 [0, 22]	
PHQ-9 10점 이상 여부†							
10점 이상, n(%)	124	(15.5)	69	(17.6)	55	(13.5)	0.12
10점 미만, n(%)	674	(84.3)	321	(81.9)	353	(86.5)	
무응답, n(%)	2	(0.3)	2	(0.5)	0	(0.0)	
에딘버러 우울척도 총점							
n, mean±sd	800	7.7 ±5.05	392	8.1 ±5.19	408	7.3 ±4.88	0.17
median [min, max]		7.0 [0, 28]		7.5 [0, 28]		7.0 [0, 23]	
에딘버러 우울척도 13점 이상							
13점 이상, n(%)	140	(17.5)	77	(19.6)	63	(15.4)	0.11
13점 미만, n(%)	660	(82.5)	315	(80.4)	345	(84.6)	
에딘버러 우울척도 10번 문항							
0 점, n(%)	713	(89.1)	344	(87.8)	369	(90.4)	-0.09

	전체 (N = 800)		대조군 (N = 392)		중재군 (N = 408)		SMD
1 점 이상, n(%)	87	(10.9)	48	(12.2)	39	(9.6)	
임산부의 생활습관							
현재까지 총 흡연량							
5 갑(100 개비) 미만, n(%)	33	(4.1)	18	(4.6)	15	(3.7)	
5 갑(100 개비) 이상, n(%)	130	(16.3)	61	(15.6)	69	(16.9)	
피운 적 없음, n(%)	636	(79.5)	312	(79.6)	324	(79.4)	0.00
무응답, n(%)	1	(0.1)	1	(0.3)	0	(0.0)	
현재 흡연여부							
매일 피움, n(%)	3	(0.4)	0	(0.0)	3	(0.7)	
가끔 피움, n(%)	1	(0.1)	0	(0.0)	1	(0.3)	
과거에 피웠으나 현재 피우지 않음, n(%)	159	(19.9)	79	(20.2)	80	(19.6)	0.01
현재까지 음주 여부							
없음, n(%)	29	(3.6)	13	(3.3)	16	(3.9)	
있음, n(%)	770	(96.3)	378	(96.4)	392	(96.1)	0.02
무응답, n(%)	1	(0.1)	1	(0.3)	0	(0.0)	
처음 술 1잔을 모두 마신 나이 (세)							
n, mean±sd	760	18.5 ±2.44	374	18.7 ±2.44	386	18.4 ±2.43	0.14
		19.0		19.0		19.0	
median [min, max]		[10, 40]		[10, 40]		[12, 36]	
최근 1년간 음주 빈도							
최근 1 년간 전혀 마시지 않음, n(%)	316	(39.5)	160	(40.8)	156	(38.2)	0.05
한달에 1 번 미만, n(%)	123	(15.4)	58	(14.8)	65	(15.9)	
한달에 1 번 정도, n(%)	73	(9.1)	33	(8.4)	40	(9.8)	
한달에 2-4 번, n(%)	135	(16.9)	66	(16.8)	69	(16.9)	
일주일에 2-3 번 정도, n(%)	100	(12.5)	55	(14.0)	45	(11.0)	
일주일에 4 번 이상, n(%)	23	(2.9)	6	(1.5)	17	(4.2)	
무응답, n(%)	30	(3.8)	14	(3.6)	16	(3.9)	

† 총 9개 문항 중 일부 문항에 대해 무응답인 경우(2명), PHQ-9 총점 결측으로 처리함.

<기반조사 - 가족의 웰빙>

	전체 (N = 800)		대조군 (N = 392)		중재군 (N = 408)		SMD
지난 1년간 식품 보장정도							
가족 모두가 원하는 만큼의 충분한 양과 다양한 종류의 음식을 먹을 수 있었다, n(%)	608	(76.0)	293	(74.7)	315	(77.2)	-0.06
가족 모두가 충분한 양의 음식을 먹을 수 있었으나, 다양한 종류의 음식은 먹지 못했다, n(%)	182	(22.8)	94	(24.0)	88	(21.6)	
경제적으로 어려워서 가끔 먹을 것이 부족했다, n(%)	4	(0.5)	3	(0.8)	1	(0.3)	
경제적으로 어려워서 자주 먹을 것이 부족했다, n(%)	0	(0.0)	0	(0.0)	0	(0.0)	
무응답, n(%)	6	(0.8)	2	(0.5)	4	(1.0)	
배우자와의 관계							
배우자/파트너 만족도 총점†							
n, mean±sd	797	17.0 ±2.98	391	16.7 ±3.11	406	17.2 ±2.83	-0.19
median [min, max]		17.0 [4, 20]		17.0 [4, 20]		18.0 [7, 20]	
배우자/파트너 폭력 (HITS 총점)†							
n, mean±sd	797	4.8 ±1.58	391	4.8 ±1.62	406	4.8 ±1.54	0.00
median [min, max]		4.0 [4, 17]		4.0 [4, 17]		4.0 [4, 13]	
6점 이하, n(%)	706	(88.3)	348	(88.8)	358	(87.8)	
7점 이상, n(%)	91	(11.4)	43	(11.0)	48	(11.8)	-0.03
무응답, n(%)	3	(0.4)	1	(0.3)	2	(0.5)	
6 점 미만, n(%)	650	(81.3)	322	(82.1)	328	(80.4)	
6 점 이상, n(%)	147	(18.4)	69	(17.6)	78	(19.1)	-0.04
무응답, n(%)	3	(0.4)	1	(0.3)	2	(0.5)	
배우자 생활습관							
현재까지 총 흡연량							
5 갑(100 개비) 미만, n(%)	45	(5.6)	24	(6.1)	21	(5.2)	
5 갑(100 개비) 이상, n(%)	405	(50.6)	190	(48.5)	215	(52.7)	
피운 적 없음, n(%)	339	(42.4)	171	(43.6)	168	(41.2)	0.05
무응답, n(%)	11	(1.4)	7	(1.8)	4	(1.0)	
현재 흡연여부							
매일 피움, n(%)	199	(24.9)	85	(21.7)	114	(27.9)	-0.15
가끔 피움, n(%)	34	(4.3)	16	(4.1)	18	(4.4)	
과거에 피웠으나 현재 피우지 않음, n(%)	217	(27.1)	113	(28.8)	104	(25.5)	0.08
현재까지 음주 여부							
없음, n(%)	18	(2.3)	8	(2.0)	10	(2.5)	
있음, n(%)	767	(95.9)	375	(95.7)	392	(96.1)	-0.02
무응답, n(%)	15	(1.9)	9	(2.3)	6	(1.5)	
처음 술 1잔을 모두 마신 나이 (세)							
n, mean±sd	620	18.2 ±2.11	297	18.2 ±2.31	323	18.2 ±1.90	0.00
median [min, max]		19.0 [8, 33]		19.0 [11, 33]		19.0 [8, 26]	
최근 1년간 음주 빈도							
최근 1 년간 전혀 마시지 않음, n(%)	56	(7.0)	28	(7.1)	28	(6.9)	0.01
한달에 1 번 미만, n(%)	140	(17.5)	71	(18.1)	69	(16.9)	
한달에 1 번 정도, n(%)	86	(10.8)	43	(11.0)	43	(10.5)	
한달에 2-4 번, n(%)	225	(28.1)	107	(27.3)	118	(28.9)	
일주일에 2-3 번 정도, n(%)	202	(25.3)	97	(24.7)	105	(25.7)	
일주일에 4 번 이상, n(%)	57	(7.1)	28	(7.1)	29	(7.1)	
무응답, n(%)	34	(4.3)	18	(4.6)	16	(3.9)	

† 3명에서 배우자/파트너 만족도와 배우자/파트너 폭력 평가 모두 안함

○ 최근 1년간 공공서비스 이용 및 사회적지지

<기반조사 - 공공서비스 이용 및 사회적 지지>

	전체 (N = 800)		대조군 (N = 392)		중재군 (N = 408)		SMD
최근 1년간 받은 공공서비스 이용갯수							
보건소 내부연계							
n, mean±sd	800	0.2 ±0.52	392	0.3 ±0.58	408	0.2 ±0.44	0.19
median [min, max]		0.0 [0, 3]		0.0 [0, 3]		0.0 [0, 3]	
사회복지 서비스							
n, mean±sd	800	0.1 ±0.37	392	0.1 ±0.39	408	0.1 ±0.35	0.07
median [min, max]		0.0 [0, 3]		0.0 [0, 2]		0.0 [0, 3]	
보건소 내부연계 혹은 사회복지 서비스							
n, mean±sd	800	0.3 ±0.68	392	0.4 ±0.76	408	0.3 ±0.58	0.18
median [min, max]		0.0 [0, 5]		0.0 [0, 5]		0.0 [0, 3]	
최근 1년간 받은 공공서비스 -보건소 내부연계							
영양 플러스							
예, n(%)	60	(7.5)	35	(8.9)	25	(6.1)	0.11
아니오, n(%)	740	(92.5)	357	(91.1)	383	(93.9)	
모유수유 클리닉							
예, n(%)	11	(1.4)	6	(1.5)	5	(1.2)	0.03
아니오, n(%)	789	(98.6)	386	(98.5)	403	(98.8)	
유축기 대여							
예, n(%)	12	(1.5)	7	(1.8)	5	(1.2)	0.05
아니오, n(%)	788	(98.5)	385	(98.2)	403	(98.8)	
기저귀분유 지원사업							
예, n(%)	9	(1.1)	4	(1.0)	5	(1.2)	-0.02
아니오, n(%)	791	(98.9)	388	(99.0)	403	(98.8)	
미숙아 및 선천성 이상아 의료비 지원							
예, n(%)	6	(0.8)	5	(1.3)	1	(0.3)	0.12
아니오, n(%)	794	(99.3)	387	(98.7)	407	(99.8)	
산모도우미 바우처							
예, n(%)	67	(8.4)	42	(10.7)	25	(6.1)	0.17
아니오, n(%)	733	(91.6)	350	(89.3)	383	(93.9)	
금연클리닉							
예, n(%)	9	(1.1)	5	(1.3)	4	(1.0)	0.03
아니오, n(%)	791	(98.9)	387	(98.7)	404	(99.0)	
대사증후군 전문관리							
예, n(%)	5	(0.6)	3	(0.8)	2	(0.5)	0.04
아니오, n(%)	795	(99.4)	389	(99.2)	406	(99.5)	
최근 1년간 받은 공공서비스 -사회복지 서비스 연계							
육아지원센터							
예, n(%)	45	(5.6)	22	(5.6)	23	(5.6)	0.00

	전체 (N = 800)		대조군 (N = 392)		중재군 (N = 408)		SMD
아니오, n(%)	755	(94.4)	370	(94.4)	385	(94.4)	
아이돌보미 서비스							
예, n(%)	13	(1.6)	10	(2.6)	3	(0.7)	0.14
아니오, n(%)	787	(98.4)	382	(97.5)	405	(99.3)	
정신건강증진센터							
예, n(%)	7	(0.9)	5	(1.3)	2	(0.5)	0.08
아니오, n(%)	793	(99.1)	387	(98.7)	406	(99.5)	
건강가정지원센터							
예, n(%)	15	(1.9)	9	(2.3)	6	(1.5)	0.06
아니오, n(%)	785	(98.1)	383	(97.7)	402	(98.5)	
다문화센터_통역연계							
예, n(%)	0	(0.0)	0	(0.0)	0	(0.0)	0.00
아니오, n(%)	800	(100.0)	392	(100.0)	408	(100.0)	
다문화센터_한국어교육							
예, n(%)	4	(0.5)	1	(0.3)	3	(0.7)	-0.07
아니오, n(%)	796	(99.5)	391	(99.7)	405	(99.3)	
자녀교육상담							
예, n(%)	5	(0.6)	2	(0.5)	3	(0.7)	-0.03
아니오, n(%)	795	(99.4)	390	(99.5)	405	(99.3)	
장애인 활동지원							
예, n(%)	1	(0.1)	0	(0.0)	1	(0.3)	-0.07
아니오, n(%)	799	(99.9)	392	(100.0)	407	(99.8)	
사회적 지지							
12문항 총점							
n, mean±sd	800	47.0 ±8.67	392	46.9 ±8.89	408	47.2 ±8.47	-0.03
median [min, max]		48.0 [12, 60]		48.0 [19, 60]		47.0 [12, 60]	
영역1 (정서적 지지) 총점							
n, mean±sd	800	7.9 ±1.68	392	7.8 ±1.68	408	7.9 ±1.67	-0.06
median [min, max]		8.0 [2, 10]		8.0 [3, 10]		8.0 [2, 10]	
영역2 (도구적 지지) 총점							
n, mean±sd	800	12.0 ±2.46	392	12.0 ±2.49	408	12.0 ±2.44	-0.01
median [min, max]		12.0 [3, 15]		12.0 [3, 15]		12.0 [3, 15]	
영역3 (사교적 지지) 총점							
n, mean±sd	800	15.6 ±3.15	392	15.5 ±3.26	408	15.6 ±3.03	-0.04
median [min, max]		16.0 [4, 20]		16.0 [4, 20]		16.0 [4, 20]	
영역4 (정보적 지지) 총점							
n, mean±sd	800	11.6 ±2.59	392	11.6 ±2.57	408	11.6 ±2.61	0.00
median [min, max]		12.0 [3, 15]		12.0 [4, 15]		12.0 [3, 15]	

○ 양육지식

<기반조사 - 안전 및 양육지식>

	전체 (N = 800)	대조군 (N = 392)	중재군 (N = 408)	SMD
영유아 돌연사 지식 정도				
n, mean±sd	800 4.10 ±0.80	392 4.07 ±0.79	408 4.13 ±0.81	-0.07
median [min, max]	4.0 [2, 5]	4.0 [2, 5]	4.0 [2, 5]	
안전 지식 총점†				
n, mean±sd	800 4.42 ±0.71	392 4.46 ±0.67	408 4.38 ±0.74	0.11
median [min, max]	5.0 [2, 5]	5.0 [2, 5]	5.0 [2, 5]	

† 총 5개 문항 중 일부 문항에 대해 무응답인 경우(1명), 해당 문항에 대해서 틀린 것으로 고려함.

3) 출산 및 아기 정보

<출산 및 아기 정보>

	전체 (N = 800)	대조군 (N = 392)	중재군 (N = 408)	SMD
출산 후 전화조사에 응답한 임산부, n				
분만시 임신주수	789	388	401	
n, mean±sd	789 38.2 ±1.58	388 38.2 ±1.67	401 38.2 ±1.48	0.00
median [min, max]	38.0 [25, 41]	38.0 [25, 41]	38.0 [26, 41]	
조산여부				
만삭, n(%)	730 (91.3)	361 (92.1)	369 (90.4)	0.06
조산, n(%)	59 (7.4)	27 (6.9)	32 (7.8)	
무응답, n(%)	11 (1.4)	4 (1.0)	7 (1.7)	
다태아 여부				
네, n(%)	43 (5.4)	21 (5.4)	22 (5.4)	-0.00
아니오, n(%)	746 (93.3)	367 (93.6)	379 (92.9)	
무응답, n(%)	11 (1.4)	4 (1.0)	7 (1.7)	
분만형태				
정상분만, n(%)	304 (38.0)	160 (40.8)	144 (35.3)	0.11
계획된 제왕절개, n(%)	326 (40.8)	150 (38.3)	176 (43.1)	
응급 제왕절개, n(%)	159 (19.9)	78 (19.9)	81 (19.9)	
무응답, n(%)	11 (1.4)	4 (1.0)	7 (1.7)	
산후조리원 이용 여부				
이용함, n(%)	700 (87.5)	340 (86.7)	360 (88.2)	-0.07
이용하지 않음, n(%)	79 (9.9)	40 (10.2)	39 (9.6)	
무응답, n(%)	11 (1.4)	4 (1.0)	7 (1.7)	
산후조리원 이용 기간, (주)				
n, mean±sd	700 2.0 ±0.92	340 2.0 ±0.44	360 2.0 ±1.21	-0.01
median [min, max]	2.0 [0, 23]	2.0 [1, 5]	2.0 [0, 23]	
출산 후 전화조사에 임산부의 아기, n				
아기 성별	832	409	423	
남아, n	441	206	235	
여아, n	391	203	188	
출생 몸무게 (kg)				
n, mean±sd	831 3.1 ±0.48	408 3.1 ±0.50	423 3.1 ±0.46	
median [min, max]	3.2 [0.4, 4.5]	3.1 [0.4, 4.4]	3.2 [1.2, 4.5]	

	전체 (N = 800)	대조군 (N = 392)	중재군 (N = 408)	SMD
출생 키 (cm)				
n, mean±sd	814 49.4 ±2.60	396 49.4 ±2.77	418 49.4 ±2.43	
median [min, max]	49.6 [30, 57]	49.5 [30, 57]	50.0 [36, 55]	
출생 머리둘레 (cm)				
n, mean±sd	737 34.2 ±1.82	359 34.1 ±2.09	378 34.3 ±1.52	
median [min, max]	34.0 [21, 53]	34.0 [21, 53]	34.0 [27, 44]	
출생 후 신생아 입원실 혹은 집중치료실 치료력				
아니오, n	693	331	362	
황달, 설사 등으로 입원실에서 치료받음, n	48	25	23	
집중치료실에서 치료받음, n	91	53	38	

○ 소그룹 분석에 고려되는 대상자 특성

<소그룹 분석에 고려되는 대상자 특성>

	전체 (N = 800)	대조군 (N = 392)	중재군 (N = 408)	SMD
지역				
서울, n(%)	578 (72.3)	283 (72.2)	295 (72.3)	0.00
서울 외, n(%)	222 (27.8)	109 (27.8)	113 (27.7)	
출산력				
초산, n(%)	576 (72.0)	283 (72.2)	293 (71.8)	0.01
경산, n(%)	224 (28.0)	109 (27.8)	115 (28.2)	
임산부 등록시 위험 점수†				
2 점, n(%)	389 (48.6)	195 (49.7)	194 (47.6)	0.04
3 점 이상, n(%)	411 (51.4)	197 (50.3)	214 (52.5)	
임산부 등록시 에딘버러 우울점수 총점‡				
13 점 미만, n(%)	620 (77.5)	299 (76.3)	321 (78.7)	-0.06
13 점 이상, n(%)	180 (22.5)	93 (23.7)	87 (21.3)	
임산부 등록시 평가된 교육수준*				
고졸 이하, n(%)	73 (9.1)	39 (9.9)	34 (8.3)	0.06
대학 재학 이상, n(%)	727 (90.9)	353 (90.1)	374 (91.7)	
기반조사시 평가된 교육수준*				
고졸 이하, n(%)	75 (9.4)	41 (10.5)	34 (8.3)	0.07
대학 재학 이상, n(%)	725 (90.6)	351 (89.5)	374 (91.7)	

† 임산부 등록시 평가된 17개 위험요인 중, 1개 항목에 대해 미평가되고 나머지 16개 위험요인에 대한 총 점수가 2점인 사례(음주력 답변 결측 1사례, GAD-2 미평가 1사례)의 경우, 위험점수 총점 2점으로 고려함

‡ 임산부 등록시 EPDS 미평가인 사례(1사례)의 경우, 기반조사시의 EPDS 총점을 기준으로 분류함

*2명에서 임산부 등록시에는 '3 = 대학 재학 이상(전문대 포함)'로 응답하고, 기반조사(자가평가 건강, 사회경제적 상황)에서는 ④고등학교로 응답함;

5. 주요변수 통계표

(1) 노출변수

	전체 (N = 800)	중재군 (N = 408)	대조군 (N = 392)	SMD
위험요인 선별 시 임신 주수(주)				
n, 평균+표준편차	800, 22.73 ±8.67	408, 22.48 ±8.42	392, 22.98 ±8.93	0.06
중앙값 [최소, 최대]	23.0 [4, 36]	23.0 [4, 36]	24.0 [4, 36]	
자녀 수				
자녀 0명, n(%)	576 (72.0)	293 (71.8)	283 (72.2)	0.01
자녀 1명, n(%)	182 (22.8)	94 (23.0)	88 (22.5)	-0.01
자녀 2명, n(%)	35 (4.4)	16 (3.9)	19 (4.9)	0.05
자녀 3명, n(%)	7 (0.9)	5 (1.2)	2 (0.5)	-0.08
위험요인 점수*				
n, 평균+표준편차	800, 2.89 ±1.11	408, 2.88 ±1.06	392, 2.90 ±1.17	0.02
중앙값 [최소, 최대]	3.0 [2, 11]	3.0 [2, 7]	3.0 [2, 11]	
2점, n(%)	389 (48.6)	194 (47.6)	195 (49.7)	0.04
3점 이상, n(%)	411 (51.4)	214 (52.5)	197 (50.3)	
사회인구학적 위험요인				
산모 연령(세)				
n, 평균+표준편차	800, 33.80 ±3.87	408, 33.68 ±3.68	392, 33.92 ±4.05	0.06
중앙값 [최소, 최대]	34.0 [22, 47]	34.0 [23, 44]	34.0 [22, 47]	
한부모 여부				
예, n(%)	4 (0.5)	2 (0.5)	2 (0.5)	0.00
아니오, n(%)	796 (99.5)	406 (99.5)	390 (99.5)	
저소득				
기초생활보장 수급, n(%)	5 (0.6)	0 (0.0)	5 (1.3)	-0.06
차상위, n(%)	8 (1.0)	5 (1.2)	3 (0.8)	
비저소득, n(%)	787 (98.4)	403 (98.8)	384 (98.0)	
다문화 배경				
예, n(%)	774 (96.8)	393 (96.3)	381 (97.2)	-0.05
아니오, n(%)	26 (3.3)	15 (3.7)	11 (2.8)	
산모 학력				
대졸 이상, n(%)	727 (90.9)	374 (91.7)	353 (90.1)	-0.06
고졸, n(%)	64 (8.0)	29 (7.1)	35 (8.9)	
고졸 미만, n(%)	9 (1.1)	5 (1.2)	4 (1.0)	
장애(신체·정신·지적)				
예, n(%)	7 (0.9)	4 (1.0)	3 (0.8)	0.02
아니오, n(%)	793 (99.1)	404 (99.0)	389 (99.2)	
정신사회적 위험요인				
EPDS				
n, 평균+표준편차	799, 9.08 ±4.81	407, 9.04 ±4.79	392, 9.13 ±4.85	0.02
중앙값 [최소, 최대]	9.0 [0, 27]	9.0 [0, 27]	9.0 [0, 25]	
EPDS ≥ 13, n(%)	180 (22.5)	87 (21.3)	93 (23.7)	0.06
EPDS < 13, n(%)	619 (77.4)	320 (78.4)	299 (76.3)	

	전체 (N = 800)	중재군 (N = 408)	대조군 (N = 392)	SMD
결측, n(%)*	1 (0.1)	1 (0.3)	0 (0.0)	
자살사고(EPDS 10번 문항)				
n, 평균+표준편차	799, 0.22 ±0.50	407, 0.21 ±0.49	392, 0.23 ±0.52	0.04
중앙값 [최소, 최대]	0.0 [0, 3]	0.0 [0, 2]	0.0 [0, 3]	
0점, n(%)	653 (81.6)	336 (82.4)	317 (80.9)	0.05
1점 이상, n(%)	146 (18.3)	71 (17.4)	75 (19.1)	
결측, n(%)	1 (0.1)	1 (0.3)	0 (0.0)	
도구적 지지				
예, n(%)	488 (61.0)	243 (59.6)	245 (62.5)	-0.06
아니오, n(%)	312 (39.0)	165 (40.4)	147 (37.5)	
정서적 지지				
예, n(%)	723 (90.4)	371 (90.9)	352 (89.8)	0.04
아니오, n(%)	77 (9.6)	37 (9.1)	40 (10.2)	
지난 12개월 주요 스트레스 경험				
예, n(%)	526 (65.8)	261 (64.0)	265 (67.6)	0.08
아니오, n(%)	273 (34.1)	146 (35.8)	127 (32.4)	
결측, n(%)	1 (0.1)	1 (0.3)	0 (0.0)	
GAD-2				
n, 평균+표준편차	798, 1.63 ±1.31	407, 1.57 ±1.28	391, 1.7 ±1.34	0.10
중앙값 [최소, 최대]	2.0 [0, 6]	2.0 [0, 6]	2.0 [0, 6]	
GAD-2 ≥ 3, n(%)	125 (15.6)	59 (14.5)	66 (16.8)	0.07
GAD-2 < 3, n(%)	673 (84.1)	348 (85.3)	325 (82.9)	
결측, n(%)	2 (0.3)	1 (0.3)	1 (0.3)	
정서 문제 치료 과거력				
예, n(%)	229 (28.6)	114 (27.9)	115 (29.3)	0.03
아니오, n(%)	570 (71.3)	294 (72.1)	276 (70.4)	
결측, n(%)	1 (0.1)	0 (0.0)	1 (0.3)	
건강 및 의료 관련 위험요인				
산전 진찰 시작 시기(주수)				
n, 평균+표준편차	800, 5.17 ±2.11	408, 5.06 ±1.96	392, 5.29 ±2.25	0.11
중앙값 [최소, 최대]	5.0 [0, 26]	5.0 [0, 24]	5.0 [1, 26]	
임신 중 흡연				
예, n(%)	17 (2.1)	13 (3.2)	4 (1.0)	-0.15
아니오, n(%)	783 (97.9)	395 (96.8)	388 (99.0)	
임신 중 주 2회 이상 음주				
예, n(%)	22 (2.8)	13 (3.2)	9 (2.3)	-0.06
아니오, n(%)	777 (97.1)	395 (96.8)	382 (97.5)	
결측, n(%)	1 (0.1)	0 (0.0)	1 (0.3)	
다태아 여부				
예, n(%)	48 (6.0)	25 (6.1)	23 (5.9)	0.01
아니오, n(%)	752 (94.0)	383 (93.9)	369 (94.1)	
트라우마 관련 위험요인				
아동기 학대 경험(신체·정서·성적)				

	전체 (N = 800)	중재군 (N = 408)	대조군 (N = 392)	SMD
예, n(%)	208 (26.0)	102 (25.0)	106 (27.0)	0.05
아니오, n(%)	591 (73.9)	306 (75.0)	285 (72.7)	
결측, n(%)	1 (0.1)	0 (0.0)	1 (0.3)	
가정폭력 목격 경험				
예, n(%)	364 (45.5)	186 (45.6)	178 (45.4)	0.00
아니오, n(%)	436 (54.5)	222 (54.4)	214 (54.6)	
HITS				
n, 평균+표준편차	799, 4.76 ±1.54	407, 4.79 ±1.61	392, 4.72 ±1.47	-0.04
중앙값 [최소, 최대]	4.0 [4, 15]	4.0 [4, 14]	4.0 [4, 15]	
HITS ≥ 7, n(%)	98 (12.3)	52 (12.8)	46 (11.7)	-0.03
HITS < 7, n(%)	701 (87.6)	355 (87.0)	346 (88.3)	
결측, n(%)	1 (0.1)	1 (0.3)	0 (0.0)	
가정폭력 관련 도움 필요				
예, n(%)	4 (0.5)	1 (0.3)	3 (0.8)	0.07
아니오, n(%)	796 (99.5)	407 (99.8)	389 (99.2)	

(2) 1차효과평가지표 – 추후 작성완료 예정

○ 베일리영유아발달검사

• 전체 연구대상자

베일리발달검사	N	Min.	Max.	M	SD
인지 발달	760	55	145	102.24	14.102
언어 발달	760	46	151	99.05	18.379
운동 발달	760	46	147	101.91	15.112
사회정서발달	760	55	135	111.02	16.045
적응행동	760	43	130	98.08	12.166

○ IT-HOME

- 전체 연구대상자

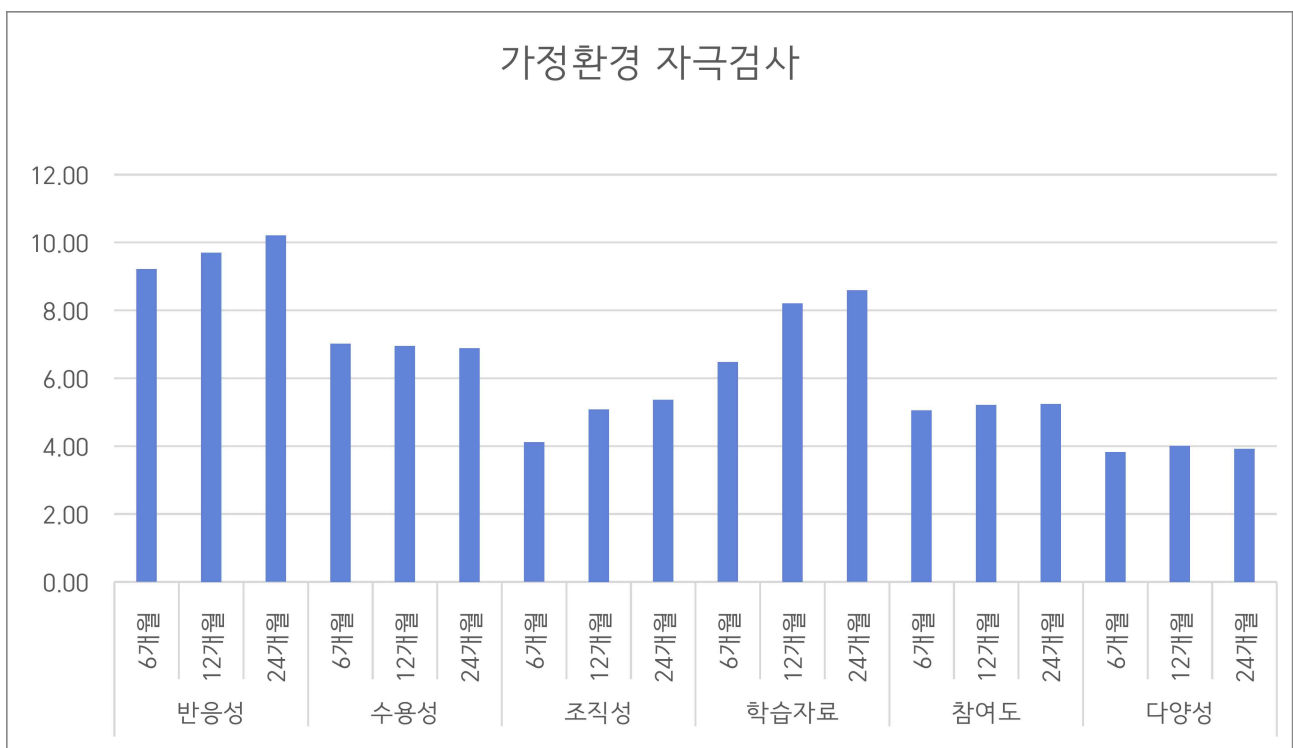
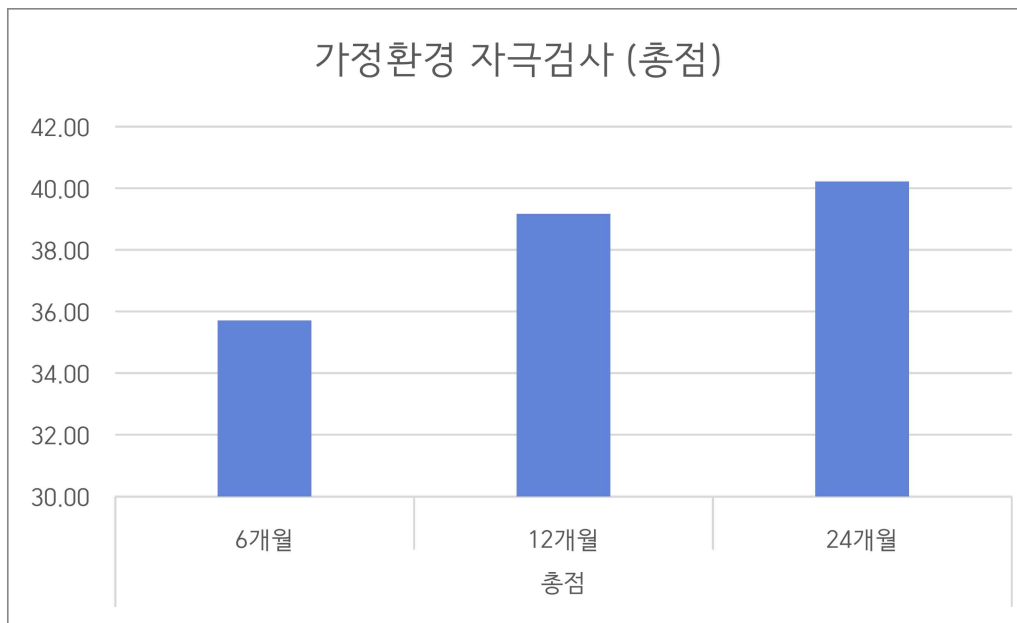

항목	조사시기	N	Min.	Max.	M	SD
총점	6개월	821	21	43	35.71	3.206
	12개월	805	24	45	39.16	3.060
	24개월	773	30	45	40.22	2.531
반응성	6개월	821	4	11	9.22	1.240
	12개월	805	5	11	9.70	1.211
	24개월	773	7	11	10.21	1.004
수용성	6개월	821	4	8	7.02	0.588
	12개월	805	2	8	6.95	0.696
	24개월	773	4	8	6.89	0.692
조직성	6개월	821	2	6	4.12	0.888
	12개월	805	2	6	5.08	0.906
	24개월	773	2	6	5.36	0.823
학습자료	6개월	821	2	9	6.48	1.318
	12개월	805	3	9	8.21	0.923
	24개월	773	5	9	8.59	0.680
참여도	6개월	821	1	6	5.05	1.061
	12개월	805	1	6	5.22	0.998
	24개월	773	0	6	5.24	1.028
다양성	6개월	821	1	5	3.83	1.008
	12개월	805	1	5	4.00	0.921
	24개월	773	1	5	3.92	0.930
Valid N (listwise)		768				

Ⅲ. 변수 설명서

1. 변수 상세 설명

(1) 도메인 이름 및 설명

연번	도메인명	도메인 설명
1	PRGEN1	임산부 등록 I
2	PRGEN2	임산부 등록 II
3	INEX	연구 초대
4	HWM	키, 몸무게, 엄마정보
5	ASSECO	자가평가 건강, 사회경제적 상황
6	SMKDRK	흡연과 음주
7	SERV	공공서비스 이용
8	KNOWL	양육 지식
9	SUPPORT	사회적 지지
10	PARTNER	배우자와의 관계
11	DEPRESS	우울과 불안
12	RAN	연구 등록
13	VISIT	보편, 기본방문, 지속방문, 엄마모임
14	DV	출산
15	BABY	아기정보
16	FEED	모유 수유
17	PHONE	전화조사
18	VAC	예방접종, 영유아 건강검진
19	BAM	양육경험
20	DENVER	덴버 II 검사
21	HOME	HOME 검사
22	NCAST	NCAST 모아 상호작용 교수 척도
23	BALY	베일리 검사
24	EOS	종결 기록지

(2) 도메인별 변수 및 상세 설명

도메인명	변수 번호	변수명	변수설명(단위)	코딩내용	변수 유형	길 이
임산부 등록 I	공 통 변 수	SUBJNO	연구대상자ID		String	
		VISITDT	실제방문일		String	
		VISITNM	방문명		String	
	1	ENFAMID	사업등록 가족ID		String	16
	2	ENDTC	사업등록일		Date	
	3	ENCHLDNU M	현재 양육 중인 자녀		Integer	2
	4	ENCHLDSEX	현재 양육 중인 자녀 성별	1 = 남 2 = 여	Integer	
	5	ENCHLDAGE	현재 양육 중인 자녀 연령	세(작성일 기준 만 나이)	Integer	2
	6	ENFTWK	임신 후 산부인과 진료를 처음 받은 때는 언제입니까?	주 짜	Integer	2
	7	ENPRGWK	사업등록시점 임신 주수	주	Integer	2
	8	ENEXPDC	출산예정일		Date	
	9	ENMULBIR	다태아(쌍둥이)인가요?	1 = 예 0 = 아니오 9 = 무응답	Integer	
	10	ENPGRP	기초생활수급자나 차상위 계층에 해당하나요?	1 = 기초생활수급자 2 = 차상위계층 9 = 해당 없음	Integer	
	11	ENEDU	최종학력	1 = 고등학교 졸업 미만(고등학교 재학, 중퇴 포함) 2 = 고등학교 졸업 3 = 대학 재학 이상(전문대 포함) 9 = 무응답	Integer	
	12	ENDISORD	장애(신체장애, 정신장애, 또는 지적장애)를 가지고 있습니까?	1 = 예 0 = 아니오 9 = 무응답	Integer	
	13	ENFAMTYPE	한부모 가족 또는 (산후) 조손 가정인가요?	1 = 예 0 = 아니오 9 = 무응답	Integer	
	14	ENPRGSMK	임신 중에 담배를 피우셨습니까?	1 = 예 0 = 아니오 9 = 무응답	Integer	
	15	ENPRGDRK	임신 중에 주 2회 이상 음주를 하셨나요?	1 = 예 0 = 아니오 9 = 무응답	Integer	
	16	ENLVKOR	주로 자라고 살아온 곳이 대한민국입니까?	1 = 예 0 = 아니오 9 = 무응답	Integer	
	17	ENLVOTH	아니오인 경우 국가		String	50
임산부	공	SUBJNO	연구대상자ID		String	

도메인명	변수 번호	변수명	변수설명(단위)	코딩내용	변수 유형	길 이
등록 II	통 변 수	VISITDT	실제방문일		String	
		VISITNM	방문명		String	
	18	ENQSEDS01	1) 나는 잘 웃고 주변 일들의 재미난 면을 잘 볼 수 있었습니다.	0 = 예전과 마찬가지로 그러하였습니다. 1 = 예전보다는 조금 덜 그러하였습니다. 2 = 예전보다 확실히 많이 그러하지 못하였습니다. 3 = 전혀 그렇지 못하였습니다. 9 = 무응답	Integer	
	19	ENQSEDS02	2) 나는 즐거운 마음으로 미래에 일어날 일들을 기대하였습니다.	0 = 예전과 마찬가지로 그러하였습니다. 1 = 예전보다는 조금 덜 그러하였습니다. 2 = 예전보다는 확실히 덜 그러하였습니다. 3 = 거의 그러하지 못하였습니다. 9 = 무응답	Integer	
	20	ENQSEDS03	3) 일이 잘못될 경우 나는 지나치게 나 스스로를 탓하였습니다.	3 = 예, 대부분의 경우(대체로) 그러하였습니다. 2 = 예, 종종 그러하였습니다. 1 = 자주 그렇지 않았습니다. 0 = 아니요, 전혀 그렇지 않았습니다. 9 = 무응답	Integer	
	21	ENQSEDS04	4) 나는 특별한 이유 없이 초조하고 불안하였습니다.	0 = 아니요, 전혀 그렇지 않았습니다. 1 = 거의 그렇지 않았습니다. 2 = 예, 때때로 그러하였습니다. 3 = 예, 자주 그러하였습니다. 9 = 무응답	Integer	
	22	ENQSEDS05	5) 나는 뚜렷한 이유 없이 두려움 혹은 공포심을 느꼈습니다.	3 = 예, 꽤 자주 그러하였습니다. 2 = 예, 종종 그러하였습니다. 1 = 아니요, 그다지 그렇지 않았습니다. 0 = 아니요, 전혀 그렇지 않았습니다. 9 = 무응답	Integer	
	23	ENQSEDS06	6) 상황이 내게는 너무 버겁게 느껴졌습니다.	3 = 예, 대부분의 경우 상황을 전혀 감당할 수	Integer	

도메인명	변수 번호	변수명	변수설명(단위)	코딩내용	변수 유형	길 이
				없었습니다. 2 = 예, 예전처럼 상황을 처리하지 못하는 때가 종종 있었습니다. 1 = 아니요, 대부분의 경우 상황을 잘 처리할 수 있었습니다. 0 = 아니요, 늘 그렇듯이 상황을 잘 처리했습니다. 9 = 무응답		
	24	ENQSEDS07	7) 나는 너무 불행해서 잠을 이루기가 어려웠습니다.	3 = 예, 대부분의 경우 그러하였습니다. 2 = 예, 종종 그러하였습니다. 1 = 아니요, 자주 그렇지 않았습니다. 0 = 아니요, 전혀 그렇지 않았습니다. 9 = 무응답	Integer	
	25	ENQSEDS08	8) 나는 슬프고 비참하다고 느꼈습니다.	3 = 예, 대부분의 경우 그러하였습니다. 2 = 예, 꽤 자주 그러하였습니다. 1 = 아니요, 자주 그렇지 않았습니다. 0 = 아니요, 전혀 그렇지 않았습니다. 9 = 무응답	Integer	
	26	ENQSEDS09	9) 너무 불행하다고 느껴서 울었습니다.	3 = 예, 대부분의 경우 그러하였습니다. 2 = 예, 꽤 자주 그러하였습니다. 1 = 아주 가끔 그러하였습니다. 0 = 아니요, 전혀 그렇지 않았습니다. 9 = 무응답	Integer	
	27	ENQSEDS10	10) 자해하고 싶다는 생각이 들었습니다.	3 = 예, 꽤 자주 그러하였습니다. 2 = 때때로 그러하였습니다. 1 = 거의 그렇지 않았습니다. 0 = 전혀 그렇지 않았습니다. 9 = 무응답	Integer	
	28	ENQS01	1. 아기 돌봄과 관련하여 실질적인 도움을 받을 수 있는 사람이 있습니까?	1 = 예 (배우자/파트너, 친정어머니, 시어머니, 친척이나 친한 친구 등) 0 = 아니요 9 = 무응답	Integer	
	29	ENQS02	2. 본인의 느낌이나 걱정거리에 관해	1 = 예 (배우자/파트너, 친정어머니, 시어머니,	Integer	

도메인명	변수 번호	변수명	변수설명(단위)	코딩내용	변수 유형	길 이
			이야기할 수 있는 누군가가 있습니까?	친척이나 친한 친구 등) 0 = 아니오 9 = 무응답		
	30	ENQS03	3. 지난 12개월 동안 중대한 스트레스나 변화 또는 상실을 겪은 적이 있습니까?	1 = 있다 0 = 없다 9 = 무응답	Integer	
	31	ENQS03A	지난 12개월 동안 어떤 사건이 있었습니까?_이혼 또는 별거	1 = 이혼 또는 별거	Integer	
	32	ENQS03B	지난 12개월 동안 어떤 사건이 있었습니까?_경제적 문제	1 = 경제적 문제	Integer	
	33	ENQS03C	지난 12개월 동안 어떤 사건이 있었습니까?_가까운 사람의 죽음	1 = 가까운 사람의 죽음	Integer	
	34	ENQS03NA	지난 12개월 동안 어떤 사건이 있었습니까? 무응답	9 = 무응답	Integer	
	35	ENQS03D	지난 12개월 동안 어떤 사건이 있었습니까?_다른 심각한 걱정거리	1 = 다른 심각한 걱정거리	Integer	
	36	ENQS03DOT H	다른 심각한 걱정거리(구체적으로)인 경우,		String	100
	37	ENQS04A	4_1) 초조하거나 불안하거나 조마조마하게 느낀다	0 = 전혀 방해받지 않았다 1 = 며칠 동안 방해 받았다 2 = 2주 중 절반 이상 방해 받았다 3 = 거의 매일 방해 받았다 9 = 무응답	Integer	
	38	ENQS04B	4_2) 걱정하는 것을 멈추거나 조절할 수가 없다	0 = 전혀 방해받지 않았다 1 = 며칠 동안 방해 받았다 2 = 2주 중 절반 이상 방해 받았다 3 = 거의 매일 방해 받았다 9 = 무응답	Integer	
	39	ENQS05	5. 귀하는 과거나 현재에 감정 또는 정서적 문제로 치료를 받은 경험이 있습니까?	1 = 예 0 = 아니오 9 = 무응답	Integer	

도메인명	변수 번호	변수명	변수설명(단위)	코딩내용	변수 유형	길 이
	40	ENQS06	6. 아기를 갖게 되면서 본인의 어린 시절이 어땠는지 더 많이 생각할 수도 있습니다. 귀하는 아동기나 청소년기에 가정에서 신체적, 정서적, 성적인 학대를 받은 적이 있습니까?	1 = 예 0 = 아니오 9 = 무응답	Integer	
	41	ENQS07	7. 아기를 갖게 되면서 어릴 적 부모 생각을 더 많이 할 수 있습니다. 귀하는 아동기나 청소년기에 가정 내에서 폭력이 이루어지는 것을 목격한 적이 있습니까?	1 = 예 0 = 아니오 9 = 무응답	Integer	
	42	ENQS08A	8_1) 당신에게 신체적인 상처를 입힌다.	1 = 전혀 하지 않는다 2 = 거의 하지 않는다 3 = 가끔 한다 4 = 자주 한다 5 = 매우 자주 한다 9 = 무응답	Integer	
	43	ENQS08B	8_2) 당신을 모욕하거나 알보는 투로 말한다.	1 = 전혀 하지 않는다 2 = 거의 하지 않는다 3 = 가끔 한다 4 = 자주 한다 5 = 매우 자주 한다 9 = 무응답	Integer	
	44	ENQS08C	8_3) 당신을 해치겠다고 협박한다.	1 = 전혀 하지 않는다 2 = 거의 하지 않는다 3 = 가끔 한다 4 = 자주 한다 5 = 매우 자주 한다 9 = 무응답	Integer	
	45	ENQS08D	8_4) 당신에게 소리를 지르거나 욕을 한다.	1 = 전혀 하지 않는다 2 = 거의 하지 않는다 3 = 가끔 한다 4 = 자주 한다 5 = 매우 자주 한다 9 = 무응답	Integer	
	46	ENQS09	9. 가정폭력(배우자 폭력)은 엄마는 물론 아기의 성장과 발달에 부정적인 영향을 끼칩니다. 가정폭력(배우자 폭력)과 관련하여 도움이 필요하십니까?	1 = 예 0 = 아니오 9 = 무응답	Integer	
	47	ENQS10	10. 더 이야기하고 싶은 걱정거리나		String	200

도메인명	변수 번호	변수명	변수설명(단위)	코딩내용	변수 유형	길 이
연구 초대	공 통 변 수 48	SUBJNO	영유아 건강 간호사의 가정방문 시 도움 받고 싶은 것이 있습니까?		String	
		VISITDT	연구대상자ID 실제방문일		String	
		VISITNM	방문명		String	
		IETESTBHX	출산력	1 = 초산모 2 = 경산모	Integer	
	49	IETESTIN1	1. 임신부 등록평가시 위험요인 2점 이상에 해당됩니까?	1 = 예 0 = 아니오	Integer	
	50	IETESTIN2	2. 임신 37주 미만입니까?	1 = 예 0 = 아니오	Integer	
	51	IETESTIN3	3. 한국어 설문지를 읽고 응답 가능한 사람입니까?	1 = 예 0 = 아니오	Integer	
	52	IETESTIN4	4. 현재 거주지가 중재 서비스 가능한 행정구역입니까?	1 = 예 0 = 아니오	Integer	
	53	IETESTEX1	1. 결정적 사건을 경험한 산모 입니까? (결정적 사건: 임신중절, 사산 또는 아기의 사망 사건 등)	1 = 예 0 = 아니오	Integer	
	54	IETESTEX2	2. 외국 이주 및 타 사·도로 이사 계획이 있는 경우 입니까?	1 = 예 0 = 아니오	Integer	
	55	IEENEXP	연구설명	1 = 예 0 = 아니오	Integer	
	56	IEENIVT	초대 응함	1 = 예 0 = 아니오	Integer	
	57	IEENOTR	기타 특이사항 기술		String	200
키, 몸무게, 엄마정보	공 통 변 수	SUBJNO	연구대상자ID		String	
		VISITDT	실제방문일		String	
		VISITNM	방문명		String	
		VSHTF	엄마 현재 키	cm	Float	3.1
	58	VSHTM	배우자 현재 키	cm	Float	3.1
	59	VSWTFBL	엄마 현재 몸무게	kg	Float	3.1
	60	VSWTM	배우자 현재 몸무게	kg	Float	3.1
	61	VSWTPRGF	엄마 임신직전 몸무게	kg	Float	3.1
	62	DMMULBIR	다태아(쌍둥이)인가요?	1 = 예 0 = 아니오 9 = 무응답	Integer	
	63	DMEXPDT	출산예정일		Date	
	64	DMPRGWK	현재 임신 주수	주	Integer	2
	65	VSWTFFU1	엄마 현재 몸무게_전화조사	kg	Float	3.1

도메인명	변수 번호	변수명	변수설명(단위)	코딩내용	변수 유형	길 이
	67	VSWTDEVF	엄마 출산직전 몸무게	kg	Float	3.1
	68	VSWTFFU2	엄마 현재 몸무게_FU	kg	Float	3.1
	69	VSWTFFU2TYPE	엄마 현재 몸무게 유형	1 = 설문 2 = 측정 9 = 무응답	Integer	
	70	DMWTDTC	엄마 현재 몸무게_확인날짜		Date	
	71	DMPRGART	귀하께서는 이번 임신을 위해 보조생식술의 도움을 받으셨습니까?	1 = ① 아니오(자연임신) 2 = ② 배란촉진/배란유도 후 임신 3 = ③ 인공수정 및 시험관 수술 등의 보조생식술을 이용한 임신 9 = 무응답	Integer	
	72	DMPRGPL	사람마다 임신과 출산에 대한 반응은 모두 다릅니다. 다음은 귀하의 이번 임신에 대한 느낌에 관한 질문입니다. 귀 부부는 이번 임신을 계획하거나 바라셨습니까?	1 = ① 아기의 어머니인 나만 계획하거나 바람 2 = ② 아기의 아버지인 배우자(또는 동거자)만 계획하거나 바람 3 = ③ 나와 배우자(또는 동거자) 모두 계획하거나 바람 4 = ④ 나와 배우자(또는 동거자) 모두 계획하지 않고 바라지 않았음 9 = 무응답	Integer	
	73	VSHTFU	엄마 현재 신장_FU	cm	Float	3.1
	74	VSHTFUTYPE	엄마 현재 신장 유형	1 = 설문 2 = 측정 9 = 무응답	Integer	
	75	DMHTDTC	엄마 현재 신장_확인날짜		Date	
	76	SEGHCON	평소에 본인의 건강은 어떻다고 생각하십니까?	1 = ① 매우 좋음 2 = ② 중음 3 = ③ 보통 4 = ④ 나쁨 5 = ⑤ 매우 나쁨 9 = 무응답	Integer	
자가평가 건강, 사회경제 적 상황	공 통 변 수	SUBJNO	연구대상자ID		String	
		VISITDT	실제방문일		String	
		VISITNM	방문명		String	
	77	SEMARIGE	엄마의 현재 결혼 상태는 다음 중 어디에 해당됩니까?	1 = ① 미혼 2 = ② 유배우_초혼 3 = ③ 유배우_재혼 4 = ④ 사별 5 = ⑤ 이혼 6 = ⑥ 별거 9 = 무응답	Integer	
	78	SEFKOR	귀하는 대한민국 국민입니까?_엄마	1 = ① 예 0 = ② 아니오 9 = 무응답	Integer	

도메인명	변수 번호	변수명	변수설명(단위)	코딩내용	변수 유형	길 이
	79	SEMKOR	귀하는 대한민국 국민입니까?_배우자	1 = ① 예 0 = ② 아니오 9 = 무응답	Integer	
	80	SEFKORNOT H	아니오인 경우 국적_엄마		String	50
	81	SEMKORNOT H	아니오인 경우 국적_배우자		String	50
	82	SEFNAZ	대한민국_국민인 경우 귀화하셨습니다?_엄마	1 = ① 예 0 = ② 아니오 9 = 무응답	Integer	
	83	SEMNAZ	대한민국_국민인 경우 귀화하셨습니다?_배우 자	1 = ① 예 0 = ② 아니오 9 = 무응답	Integer	
	84	SEFNAZOTR	예인 경우, 귀화 전 국적_엄마		String	50
	85	SEMNAZOTH	예인 경우, 귀화 전 국적_배우자		String	50
	86	SEFEDU	귀하의 최종학력은?_엄마	1 = ① 무학 2 = ② 초등학교 3 = ③ 중학교 4 = ④ 고등학교 5 = ⑤ 전문대(기능대학) 6 = ⑥ 대학교 7 = ⑦ 대학원 석사 8 = ⑧ 대학원 박사 9 = 무응답	Integer	
	87	SEMEDU	귀하의 최종학력은?_배우자	1 = ① 무학 2 = ② 초등학교 3 = ③ 중학교 4 = ④ 고등학교 5 = ⑤ 전문대(기능대학) 6 = ⑥ 대학교 7 = ⑦ 대학원 석사 8 = ⑧ 대학원 박사 9 = 무응답	Integer	
	88	SEFWORK	귀하는 평소 수입이 되는 일(소득활동)을 하고 계십니까?_엄마	1 = ① 일을 하고 있음 2 = ② 학교에 다님(휴학생 포함) 3 = ③ 전업주부임(집안일, 가사) 4 = ④ 무직임 5 = ⑤ 기타 9 = 무응답	Integer	
	89	SEMWORK	귀하는 평소 수입이 되는 일(소득활동)을 하고 계십니까?_배우자	1 = ① 일을 하고 있음 2 = ② 학교에 다님(휴학생 포함) 3 = ③ 전업주부임(집안일, 가사) 4 = ④ 무직임 5 = ⑤ 기타 9 = 무응답	Integer	
	90	SEFWORKOT H	평소 수입이 되는 일(소득활동) 기타_엄마		String	50

도메인명	변수 번호	변수명	변수설명(단위)	코딩내용	변수 유형	길 이
	91	SEMWORKO TH	평소 수입이 되는 일(소득활동) 기타 배우자 귀하의 현재		String	50
	92	SEFOCCUNA	직업 해당없음_엄마 귀하의 현재	9 = 해당없음	Integer	
	93	SEMOCCUN A	직업 해당없음_배우자 귀하의 현재	9 = 해당없음	Integer	
	94	SEFOCCU	직업의 종류_엄마		String	50
	95	SEMOCCU	직업의 종류_배우자		String	50
	96	SEFOCPOS	직장 내 지위_엄마		String	50
	97	SEMOCCPOS	직장 내 지위_배우자		String	50
	98	SEFOCSTA	종사상 지위는 어떻습니까?_엄마	1 = ① 정규직/상용직(1년 이상의 근로 계약 기간이나 원하면 계속 일할 수 있는 경우) 2 = ② 비정규직 중 임시직(1년 미만의 근로 계약 기간) 3 = ③ 비정규직 중 일용직(1개월 미만의 근로 계약 기간 또는 일당제 급여) 4 = ④ 기타 9 = 해당 없음	Integer	
	99	SEMOCCSTA	종사상 지위는 어떻습니까?_배우자	1 = ① 정규직/상용직(1년 이상의 근로 계약 기간이나 원하면 계속 일할 수 있는 경우) 2 = ② 비정규직 중 임시직(1년 미만의 근로 계약 기간) 3 = ③ 비정규직 중 일용직(1개월 미만의 근로 계약 기간 또는 일당제 급여) 4 = ④ 기타 9 = 해당 없음	Integer	
	100	SEFDISORD	귀하는 중증 장애를 가지고 있습니까?_엄마	1 = ① 예 0 = ② 아니오 9 = 무응답	Integer	
	101	SEMDISORD	귀하는 중증 장애를 가지고 있습니까?_배우자	1 = ① 예 0 = ② 아니오 9 = 무응답	Integer	
	102	SEAWT	일주일 평균 근로시간은 얼마입니까?	시간	Float	3.1
	103	SEPGRP	귀 가구는 국민기초생활보장법에 근거하여 다음 중 어디에 해당합니까?	1 = ① 국민 기초 생활 수급자 2 = ② 차상위 계층 9 = 해당 없음	Integer	
	104	SEINCOME	귀택의 지난 1년	만원(월평균)	Integer	4

도메인명	변수 번호	변수명	변수설명(단위)	코딩내용	변수 유형	길 이
			동안의 월 평균 가구소득은 얼마 입니까?			
	105	SETTEXPD	지난 12개월 간 귀댁의 지출은 얼마나 되었습니까? (소비성, 비소비성 지출 포함)	만원(월평균)	Integer	4
	106	SEPDEXPD	지난 12개월 간 임신과 출산을 위해 월 평균 얼마나	만원(월평균)	Integer	4
			지출하였습니까?			
	107	SEPDREXP	지난 12개월 간 임신과 출산, 양육을 위해 월 평균 얼마나	만원(월평균)	Integer	4
			지출하였습니까?			
	108	SEDREXP	지난 12개월 간 출산, 양육을 위해 월 평균 얼마나	만원(월평균)	Integer	4
			지출하였습니까?			
	109	SEFOODIN	최근 1년 동안 귀댁의 식생활 형편을 가장 잘 나타낸 것은 어느 것입니까?	1 = ① 우리 가족 모두가 원하는 만큼의 충분한 양과 다양한 종류의 음식을 먹을 수 있었다. 2 = ② 우리 가족 모두가 충분한 양의 음식을 먹을 수 있었으나, 다양한 종류의 음식은 먹지 못했다. 3 = ③ 경제적으로 어려워서 가끔 먹을 것이 부족했다. 4 = ④ 경제적으로 어려워서 자주 먹을 것이 부족했다. 9 = 무응답	Integer	
	110	SEPRGFU	연구에 참여 중인 자녀 다음(동생)으로 추가 출산 경험이 있거나 현재 임신중이십니까?	1 = 추가 출산 경험이 있다 2 = 현재 임신중이다. 3 = 추가 출산 경험이나 현재 임신중이 아니다. 9 = 무응답	Integer	
	111	SEPRGPN	앞으로 자녀를 더 낳으실 생각이 있으십니까?	1 = ① 낳을 생각이 있다 2 = ② 낳을 생각이 없다 3 = ③ 잘 모르겠다 9 = 무응답	Integer	
아기정보	공 통	SUBJNO	연구대상자ID		String	
		VISITDT	실제방문일		String	

도메인명	변수 번호	변수명	변수설명(단위)	코딩내용	변수 유형	길 이
	변 수	VISITNM	방문명		String	
	112	BBSUBJNO	아기 ID		String	8
	113	BBRTHDTC	생년월일		Date	
	114	BBSEX	성별	1 = ① 남아 2 = ② 여아 9 = 무응답	Integer	
	115	BBMULBIR	다태아 여부	1 = ① 네 0 = ② 아니오 9 = 무응답	Integer	
	116	BBORDBIR	출생순위	1 = ① 첫째 2 = ② 둘째 3 = ③ 셋째 4 = ④ 넷째 5 = ⑤ 다섯째 이상 9 = 무응답	Integer	
	117	BBTYPE	만삭, 조산 여부	1 = 만삭 2 = 조산 9 = 무응답	Integer	
	118	BBEXPDTTC	출산예정일		Date	
	119	BBDEVWK	분만시 임신 주수 주	주	Integer	2
	120	BBDEV DY	분만시 임신 주수 일	일	Integer	2
	121	BBDEVTYPE	분만형태	1 = ① 정상분만 2 = ② 계획된 제왕절개 3 = ③ 계획되지 않았던 (응급)제왕절개 9 = 무응답	Integer	
	122	BBPNC	산후조리 장소	1 = 현재 거주지 2 = 산후조리원 3 = 기타 9 = 무응답	Integer	
	123	BBPNCOTH	산후조리 장소 기타		String	50
	124	BBPNC DUR	산후조리 기간	주	Integer	2
	125	BBWTBIR	출생 몸무게	kg	Float	2.2
	126	BBWTBIRPER	출생 몸무게 백분위수		Float	3.1
	127	BBHTBIR	출생 키	cm	Float	2.2
	128	BBHTBIRPER	출생 키 백분위수		Float	3.1
	129	BBHCBIR	출생 머리둘레	cm	Float	2.2
	130	BBHCBIRPER	출생 머리둘레 백분위수		Float	3.1
	131	BBWTTP	현재 몸무게	kg	Float	2.2
	132	BBWTTPPER	현재 몸무게 백분위수		Float	3.1
	133	BBHTTP	현재 키	cm	Float	2.2
	134	BBHTTPPER	현재 키 백분위수		Float	3.1
	135	BBBIRREC	출생기록지 획득여부	1 = 네 0 = 아니오 9 = 무응답	Integer	
	136	BBHCFU	현재 머리둘레FU	cm	Float	2.2
	137	BBHCFUPER	현재 머리둘레 백분위수FU		Float	3.1
	138	BBHCFUTYPE	현재 머리둘레 확인방법FU	1 = 설문 2 = 측정	Integer	
	139	BBHCFUDTC	현재 머리둘레FU 확인날짜		Date	
	140	BBWTFU	현재 몸무게FU	kg	Float	2.2

도메인명	변수 번호	변수명	변수설명(단위)	코딩내용	변수 유형	길 이
	141	BBWTFUPER	현재 몸무게 백분위수FU		Float	3.1
	142	BBWTFUTYPE	현재 몸무게 확인방법FU	1 = 설문 2 = 측정	Integer	
	143	BBWTFUDTC	현재 몸무게FU 확인날짜		Date	
	144	BBHTFU	현재 키FU	cm	Float	2.2
	145	BBHTFUPER	현재 키 백분위수FU		Float	3.1
	146	BBHTFUTYPE	현재 키 확인방법FU	1 = 설문 2 = 측정	Integer	
	147	BBHTFUDTC	현재 키FU 확인날짜		Date	
	148	BBTRT	아기가 출생 후 신생아 입원실이나 집중치료실(중환자실, 인큐베이터)에서 치료를 받았습니까?	0 = ① 아니오 1 = ② 항달, 설사 등으로 입원실에서 치료를 받았다. 2 = ③ 집중치료실(중환자실, 인큐베이터)에서 치료를 받았다. 9 = 무응답	Integer	
	149	BBTRTDY	신생아 입원실이나 집중치료실(중환자실, 인큐베이터) 치료 일수	일	Integer	3
	150	BBADM	병원에 입원한 적이 있습니까?	1 = ① 있다 0 = ② 없다 9 = 무응답	Integer	
	151	BBADMNUM	있다면, 몇 번?	번	Integer	2
	152	BBADMREAS	병원 입원사유 (질환명)		String	100
	153	BBERV	손상, 사고 등으로 응급실을 방문한 적이 있습니까?	1 = ① 있다 0 = ② 없다 9 = 무응답	Integer	
	154	BBERVNUM	있다면, 몇 번?	번	Integer	2
	155	BBERVREAS	응급실 내원사유 (진단명)		String	100
	156	BBERV_A	손상, 사고, 질병 등으로 응급실을 방문한 적이 있습니까?	1 = ① 있다 0 = ② 없다 9 = 무응답	Integer	
	157	BBERVNUM_A	있다면, 몇 번?	번	Integer	2
	158	BBERVREAS_A	응급실 내원사유 (진단명)		String	100
	159	BBERV_24M	태어난 이후 지금까지 아기가 손상이나 사고로 응급실을 방문한 적이 있습니까?	1 = ① 있다 0 = ② 없다 9 = 무응답	Integer	
	160	BBERVNUM_24M	있다면, 몇 번?	번	Integer	2
	161	BBERVREAS_24M	응급실 내원사유 (진단명)		String	100
예방접종	공	SUBJNO	연구대상자ID		String	

도메인명	변수 번호	변수명	변수설명(단위)	코딩내용	변수 유형	길 이
영유아 건강검진	통 변 수	VISITDT	실제방문일		String	
		VISITNM	방문명		String	
	162	VACSUBJNO	아기 ID		String	8
	163	VACBCG	결핵(BCG)	회	Integer	1
	164	VACBCGN	결핵(BCG) 안함/모름	1 = 안함 2 = 모름	Integer	
	165	VACDTP	디프테리아, 파상풍, 백일해(DTaP)	회	Integer	1
	166	VACDTPN	디프테리아, 파상풍, 백일해(DTaP)	1 = 안함 2 = 모름	Integer	
	167	VACHBV	안함/모름 B형 간염(HepB)	회	Integer	1
	168	VACHBVN	B형 간염(HepB)	1 = 안함 2 = 모름	Integer	
	169	VACIPV	안함/모름 소아마비(폴리오)	회	Integer	1
	170	VACIPVN	소아마비(폴리오)	1 = 안함 2 = 모름	Integer	
	171	VACHIB	안함/모름 B형 헤모필루스인플루엔자(Hib)	회	Integer	1
	172	VACHIBN	B형 헤모필루스인플루엔자(Hib) 안함/모름	1 = 안함 2 = 모름	Integer	
	173	VACPSV	폐렴구균	회	Integer	1
	174	VACPSVN	폐렴구균 안함/모름	1 = 안함 2 = 모름	Integer	
	175	VACIIV	인플루엔자	회	Integer	1
	176	VACIIVN	인플루엔자 안함/모름	1 = 안함 2 = 모름	Integer	
	177	VACMMR	홍역, 유행성이하선염, 풍진(MMR)	회	Integer	1
	178	VACMMRN	홍역, 유행성이하선염, 풍진(MMR) 안함/모름	1 = 안함 2 = 모름	Integer	
	179	VACVAR	수두(VAR)	회	Integer	1
	180	VACVARN	수두(VAR) 안함/모름	1 = 안함 2 = 모름	Integer	
	181	VACHAV	A형 간염(HepA)	회	Integer	1
	182	VACHAVN	A형 간염(HepA)	1 = 안함 2 = 모름	Integer	
	183	VACJEV	안함/모름 일본뇌염	회	Integer	1
	184	VACJEVN	일본뇌염 안함/모름	1 = 안함 2 = 모름	Integer	
	185	VACYN	표준예방접종 완료여부	1 = 네 0 = 아니오 9 = 무응답	Integer	
	186	VACNWHY	표준예방접종 완료 못한 사유		String	100
	187	HECKU	그간, 영유아 건강검진을 위해 소아과 혹은 보건소를 방문하셨습니다? 방문하셨습니다?	1 = 네 0 = 아니오 9 = 무응답	Integer	
	188	HECKUYY	최근 방문 일자_년	년	Integer	4

도메인명	변수 번호	변수명	변수설명(단위)	코딩내용	변수 유형	길 이
	189	HECKUMM	최근 방문 일자_월	월	Integer	2
	190	HECK24_1A	1차 (생후 14-35일)	1 = 네 0 = 아니오 9 = 무응답	Integer	
	191	HECK24_1AD	검사시 아이 나이_일1	일	Integer	3
	192	HECK24_2A	2차 (생후 04-06개월)	1 = 네 0 = 아니오 9 = 무응답	Integer	
	193	HECK24_2A M	검사시 아이 월령_개월2	개월	Integer	2
	194	HECK24_3A	3차 (생후 09-12개월)	1 = 네 0 = 아니오 9 = 무응답	Integer	
	195	HECK24_3A M	검사시 아이 월령_개월3	개월	Integer	2
	196	HECK24_4A	4차 (생후 18-24개월)	1 = 네 0 = 아니오 9 = 무응답	Integer	
	197	HECK24_4A M	검사시 아이 월령_개월4	개월	Integer	2
모유수유	공 통 변 수	SUBJNO	연구대상자ID		String	
		VISITDT	실제방문일		String	
		VISITNM	방문명		String	
	198	FDSUBJNO	아기 ID		String	8
	199	FDTYPE	현재 아이를 어떻게 먹이고 있습니까?	1 = ① 완전모유수유 2 = ② 혼합수유 (모유 + 분유) 3 = ③ 분유수유 9 = 무응답	Integer	
	200	FDYN	모유수유를 하고 계십니까?	1 = ① 예 0 = ② 아니오	Integer	
	201	FDBRWHEN	현재 하고 있지 않다면, 모유수유를 언제까지 하십니까?	주	Integer	2
	202	FDMM	모유수유_개월	개월	Integer	2
	203	FDBR	모유수유_모유	1 = 모유	Integer	
	204	FDPM	모유수유_분유	1 = 분유	Integer	
	205	FDMK	모유수유_우유	1 = 우유	Integer	
	206	FDWF	모유수유_이유식	1 = 이유식	Integer	
	207	FDOTh	모유수유_기타	1 = 기타	Integer	
	208	FDOThS	모유수유_기타 상세		String	50
	209	FDBRSTOP	모유수유를 그만두신 이유는 무엇입니까?	1 = ① 젖이 나오질 않아서 2 = ② 젖을 떼어야 할 시기가 되어서 3 = ③ 아기가 젖을 잘 빨지 못해서 4 = ④ 직장/학교생활 등으로 낮 시간 동안 수유가 어려워서 5 = ⑤ 육체적으로 힘들어서 6 =	Integer	

도메인명	변수 번호	변수명	변수설명(단위)	코딩내용	변수 유형	길 이
				⑥ 질병, 약 복용 등 의사의 권유로 7 = ⑦ 함몰유두로 아기가 젖을 빨지 못해서 8 = ⑧ 기타 9 = 무응답		
	210	FDBRSTOP1	모유수유를 그만두신 이유는 무엇입니까? 1번	1 = ① 젖이 나오질 않아서	Integer	
	211	FDBRSTOP2	모유수유를 그만두신 이유는 무엇입니까? 2번	1 = ② 젖을 떼어야 할 시기가 되어서	Integer	
	212	FDBRSTOP3	모유수유를 그만두신 이유는 무엇입니까? 3번	1 = ③ 아기가 젖을 잘 빨지 못해서	Integer	
	213	FDBRSTOP4	모유수유를 그만두신 이유는 무엇입니까? 4번	1 = ④ 직장/학교생활 등으로 낮 시간 동안 수유가 어려워서	Integer	
	214	FDBRSTOP5	모유수유를 그만두신 이유는 무엇입니까? 5번	1 = ⑤ 육체적으로 힘들어서	Integer	
	215	FDBRSTOP6	모유수유를 그만두신 이유는 무엇입니까? 6번	1 = ⑥ 질병, 약 복용 등 의사의 권유로	Integer	
	216	FDBRSTOP7	모유수유를 그만두신 이유는 무엇입니까? 7번	1 = ⑦ 함몰유두로 아기가 젖을 빨지 못해서	Integer	
	217	FDBRSTOP8	모유수유를 그만두신 이유는 무엇입니까? 8번	1 = ⑧ 기타	Integer	
	218	FDBRSTOP9	모유수유를 그만두신 이유는 무엇입니까? 9번	1 = 무응답	Integer	
	219	FDBRSTOPO TH	모유수유를 그만두신 이유 기타인 경우,		String	500
흡연과 음주	공 통 변 수	SUBJNO	연구대상자ID		String	
		VISITDT	실제방문일		String	
		VISITNM	방문명		String	
	220	DMFSMK	1) 지금까지 살아오는 동안 피운 담배의 양은 총 얼마나 됩니까? 얼마	1 = ① 5갑(100개비) 미만 2 = ② 5갑(100개비) 이상 3 = ③ 피운 적 없음 9 = 무응답	Integer	
	221	DMMSMK	1) 지금까지 살아오는 동안 피운 담배의 양은	1 = ① 5갑(100개비) 미만 2 = ② 5갑(100개비)	Integer	

도메인명	변수 번호	변수명	변수설명(단위)	코딩내용	변수 유형	길 이
			총 얼마나 됩니다?_배우자	이상 3 = ③ 피운 적 없음 9 = 무응답		
	222	DMFSMKHX	1)-1. 현재 담배를 피우십니까?_엄마	1 = ① 매일 피움 2 = ② 가끔 피움 3 = ③ 과거에 피웠으나 현재 피우지 않음	Integer	
	223	DMMSMKHX	1)-1. 현재 담배를 피우십니까?_배우자	1 = ① 매일 피움 2 = ② 가끔 피움 3 = ③ 과거에 피웠으나 현재 피우지 않음	Integer	
	224	DMFSMKCIP D1	하루 평균 흡연량_엄마	개피	Float	2.1
	225	DMMSMKCIP D1	하루 평균 흡연량_배우자	개피	Float	2.1
	226	DMFSMKDU R	최근 한달 간 흡연 일수_엄마	일	Float	2.1
	227	DMMSMKDU R	최근 한달 간 흡연 일수_배우자	일	Float	2.1
	228	DMFSMKCIP D2	흡연한 날 하루 평균 흡연량_엄마	개피	Float	2.1
	229	DMMSMKCIP D2	흡연한 날 하루 평균 흡연량_배우자	개피	Float	2.1
	230	DMFSMKEXY	과거 흡연 기간_년_엄마	년	Integer	2
	231	DMFSMKEX M	과거 흡연 기간_개월_엄마	개월	Integer	2
	232	DMMSMKEX Y	과거 흡연 기간_년_배우자	년	Integer	2
	233	DMMSMKEX M	과거 흡연 기간_개월_배우자	개월	Integer	2
	234	DMFSMKCIP D3	과거 흡연시, 하루 평균 흡연량_엄마	개피	Float	2.1
	235	DMMSMKCIP D3	과거 흡연시, 하루 평균 흡연량_배우자	개피	Float	2.1
	236	DMFSMKNY	금연 기간_년_엄마	년	Integer	2
	237	DMFSMKNM	금연 기간_개월_엄마	개월	Integer	2
	238	DMMSMKNY	금연 기간_년_배우자	년	Integer	2
	239	DMMSMKN M	금연 기간_개월_배우자	개월	Integer	2
	240	DMFSMKFU	1)-2. 앞으로 1개월 안에 담배를 끊을 계획이 있습니까?	1 = ① 1개월 안에 금연할 계획이 있다. 2 = ② 6개월 안에 금연할 계획이 있다. 3 = ③ 6개월 이내는 아니지만 언젠가는 금연할 계획이 있다. 4 = ④ 현재로는 전혀 금연할 계획이 없다.	Integer	

도메인명	변수 번호	변수명	변수설명(단위)	코딩내용	변수 유형	길 이
	241	DMFDRK	2) 지금까지 살아오면서 1잔 이상의 술을 마신 적이 있습니까?_엄마	0 = ① 없음 1 = ② 있음 9 = 무응답	Integer	
	242	DMMDRK	2) 지금까지 살아오면서 1잔 이상의 술을 마신 적이 있습니까?_배우자	0 = ① 없음 1 = ② 있음 9 = 무응답	Integer	
	243	DMFDRKAGE	처음으로 술 1잔을 모두 마셔본 적은 언제입니까?_엄마	세 (만 나이)	Integer	3
	244	DMMDRKAGE	처음으로 술 1잔을 모두 마셔본 적은 언제입니까?_배우자	세 (만 나이)	Integer	3
	245	DMFDRKDUR	2)-1. (최근 1년간) 술을 얼마나 자주 마십니까?_엄마	1 = ① 최근 1년간 전혀 마시지 않았다. 2 = ② 한달에 1번 미만 3 = ③ 한달에 1번 정도 4 = ④ 한달에 2-4번 5 = ⑤ 일주일 2-3번 정도 6 = ⑥ 일주일에 4번 이상	Integer	
	246	DMMDRKDUR	2)-1. (최근 1년간) 술을 얼마나 자주 마십니까?_배우자	1 = ① 최근 1년간 전혀 마시지 않았다. 2 = ② 한달에 1번 미만 3 = ③ 한달에 1번 정도 4 = ④ 한달에 2-4번 5 = ⑤ 일주일 2-3번 정도 6 = ⑥ 일주일에 4번 이상	Integer	
	247	DMFDRKAM T	2)-2. (최근 1년간) 한번에 술을 얼마나 마십니까?_엄마	1 = ① 1-2잔 2 = ② 3-4잔 3 = ③ 5-6잔 4 = ④ 7-9잔 5 = ⑤ 10잔 이상	Integer	
	248	DMMDRKAM T	2)-2. (최근 1년간) 한번에 술을 얼마나 마십니까?_배우자	1 = ① 1-2잔 2 = ② 3-4잔 3 = ③ 5-6잔 4 = ④ 7-9잔 5 = ⑤ 10잔 이상	Integer	
	249	DMFDRKFRQ	2)-3. (최근 1년간) 한번의 술자리에서 소주, 양주 구분 없이 각각의 술잔으로 (엄마는) 5잔(또는 맥주 3캔 정도), 배우자는) 7잔(또는 맥주 5캔 정도) 이상을 마시는 횟수는 어느	1 = ① 전혀 없다. 2 = ② 한달에 한번 미만 3 = ③ 한달에 한번 정도 (한번 이상, 세번 이하) 4 = ④ 일주일 1번 정도 (한번 이상, 일곱 번 미만) 5 = ⑤ 거의 매일	Integer	

도메인명	변수 번호	변수명	변수설명(단위)	코딩내용	변수 유형	길 이
	250	DMMDRKFR Q	정도입니까? 엄마 2)-3. (최근 1년간) 한번의 술자리에서 소주, 양주 구분 없이 각각의 술잔으로 (엄마는) 5잔(또는 맥주 3캔 정도), 배우자는) 7잔(또는 맥주 5캔 정도) 이상을 마시는 횟수는 어느 정도입니까? 배우자	1 = ① 전혀 없다. 2 = ② 한달에 한번 미만 3 = ③ 한달에 한번 정도 (한번 이상, 세번 이하) 4 = ④ 일주일에 한번 정도 (한번 이상, 일곱 번 미만) 5 = ⑤ 거의 매일	Integer	
공공서비스 이용	공 통 변 수	SUBJNO	연구대상자ID		String	
		VISITDT	실제방문일		String	
		VISITNM	방문명		String	
	251	PSHEA01	1. 영양 플러스	1 = 예 0 = 아니오 9 = 무응답	Integer	
	252	PSHEA02	2. 모유수유 클리닉	1 = 예 0 = 아니오 9 = 무응답	Integer	
	253	PSHEA03	3. 유축기 대여	1 = 예 0 = 아니오 9 = 무응답	Integer	
	254	PSHEA04	4. 기저귀분유 지원사업	1 = 예 0 = 아니오 9 = 무응답	Integer	
	255	PSHEA05	5. 미숙아 및 선천성 이상아 의료비 지원	1 = 예 0 = 아니오 9 = 무응답	Integer	
	256	PSHEA06	6. 산모도우미 바우처	1 = 예 0 = 아니오 9 = 무응답	Integer	
	257	PSHEA07	7. 금연클리닉	1 = 예 0 = 아니오 9 = 무응답	Integer	
	258	PSHEA08	8. 대사증후군 전문관리	1 = 예 0 = 아니오 9 = 무응답	Integer	
	259	PSHEA09	9. 기타		String	500
	260	PSSOC01	1. 육아지원센터	1 = 예 0 = 아니오 9 = 무응답	Integer	
	261	PSSOC02	2. 아이돌보미 서비스	1 = 예 0 = 아니오 9 = 무응답	Integer	
	262	PSSOC03	3. 정신건강증진센터	1 = 예 0 = 아니오 9 = 무응답	Integer	
	263	PSSOC04	4. 건강가정지원센터	1 = 예 0 = 아니오 9 = 무응답	Integer	

도메인명	변수 번호	변수명	변수설명(단위)	코딩내용	변수 유형	길 이
	264	PSSOC05	5. 다문화센터_통역연계	1 = 예 0 = 아니오 9 = 무응답	Integer	
	265	PSSOC06	6. 다문화센터_한국어교육	1 = 예 0 = 아니오 9 = 무응답	Integer	
	266	PSSOC07	7. 자녀교육상담	1 = 예 0 = 아니오 9 = 무응답	Integer	
	267	PSSOC08	8. 장애인활동지원	1 = 예 0 = 아니오 9 = 무응답	Integer	
	268	PSSOC09	9. 기타		String	500
양육 지식	공 통 변 수	SUBJNO	연구대상자ID		String	
		VISITDT	실제방문일		String	
		CRFNM	eCRF명		String	
	269	QSBK1A1	1)-1. 태어난 직후부터 옆드려 재우는 것이 좋다.	1 = ① 예 0 = ② 아니오 9 = 무응답	Integer	
	270	QSBK1A2	1)-2. 아기의 침대나 요는 폭신한 것이 좋다.	1 = ① 예 0 = ② 아니오 9 = 무응답	Integer	
	271	QSBK1A3	1)-3. 아이가 부모와 같은 잠자리(침대, 요 등)에서 함께 자는 것이 좋다.	1 = ① 예 0 = ② 아니오 9 = 무응답	Integer	
	272	QSBK1A4	1)-4. 아기가 깨어 있을 때, 배를 바닥에 대고 머리를 든 상태에서 놀 수 있도록 한다.	1 = ① 예 0 = ② 아니오 9 = 무응답	Integer	
	273	QSBK1A5	1)-5. 함께 거주하는 가족이나 아기가 자주 접촉하는 사람 중에 흡연자가 없어야 한다.	1 = ① 예 0 = ② 아니오 9 = 무응답	Integer	
	274	QSBK2A1	2)-1. 이 시기(신생아)의 아기를 승용차에 태울 때에는 카시트를 뒷좌석에 설치한다.	1 = ① 예 0 = ② 아니오 9 = 무응답	Integer	
	275	QSBK2A2	2)-2. 아기(신생아)가 자동차의 뒤를 바라보도록 카시트를 설치한다.	1 = ① 예 0 = ② 아니오 9 = 무응답	Integer	
	276	QSBK2A3	2)-3. 어른 침대나 소파 위에 아기(신생아)를 잠시라도 혼자 두면 안 된다.	1 = ① 예 0 = ② 아니오 9 = 무응답	Integer	
	277	QSBK2A4	2)-4. 목욕통, 욕조나 화장실 안에	1 = ① 예 0 = ② 아니오 9 = 무응답	Integer	

도메인명	변수 번호	변수명	변수설명(단위)	코딩내용	변수 유형	길 이
	278	QSBK2A5	아기(신생아)를 잠시는 혼자 두어도 된다. 2)-5. 아기(신생아)를 안은 채, 뜨거운 음료를 마셔도 된다.	1 = ① 예 0 = ② 아니오 9 = 무응답	Integer	
	279	QSBK2B1	2)-1. 이 시기의 아이가 땅콩, 포도, 단추와 같은 조그만 물건을 가지고 놀 때는 주의가 필요하다.	1 = ① 예 0 = ② 아니오 9 = 무응답	Integer	
	280	QSBK2B2	2)-2. 이 시기의 아이가 보행기를 타는 것은 낙상의 위험이 있으므로, 주의가 필요하다.	1 = ① 예 0 = ② 아니오 9 = 무응답	Integer	
	281	QSBK2B3	2)-3. 식탁이나 테이블의 가장 가리에 뜨거운 음료나 음식을 두지 않도록 한다.	1 = ① 예 0 = ② 아니오 9 = 무응답	Integer	
	282	QSBK2B4	2)-4. 목욕통, 욕조나 화장실 안에 아이를 잠시는(20초 이내) 혼자 두어도 된다.	1 = ① 예 0 = ② 아니오 9 = 무응답	Integer	
	283	QSBK2B5	2)-5. 이 시기에는(12개월 전후) 아이가 뒷 좌석에서 자동차의 앞을 바라보도록 카시트를 설치한다.	1 = ① 예 0 = ② 아니오 9 = 무응답	Integer	
	284	QSBK2C1	2)-1. 약이나 화학제품(표백제, 세제 등), 날카로운 물건 등은 아이 손이 닿지 않는 곳에 둔다.	1 = ① 예 0 = ② 아니오 9 = 무응답	Integer	
	285	QSBK2C2	2)-2. 아이의 침대를 창문이나 커튼에서 떨어진 곳에 둔다.	1 = ① 예 0 = ② 아니오 9 = 무응답	Integer	
	286	QSBK2C3	2)-3. 가스레인지 위의 주방기구 손잡이는 아이 손이 닿지 않는 방향으로 돌려둔다.	1 = ① 예 0 = ② 아니오 9 = 무응답	Integer	
	287	QSBK2C4	2)-4. 목욕탕이나 욕조에 아이를 잠시는(30초 이내)	1 = ① 예 0 = ② 아니오 9 = 무응답	Integer	

도메인명	변수 번호	변수명	변수설명(단위)	코딩내용	변수 유형	길 이
	288	QSBK2C5	혼자 두어도 된다. 2)-5. 이 시기(24개월 전후)의 아이는 자동차에 태울 때 카시트를 사용하지 않아도 된다.	1 = ① 예 0 = ② 아니오 9 = 무응답	Integer	
사회적 지지	공 통 변 수	SUBJNO	연구대상자ID		String	
		VISITDT	실제방문일		String	
		CRFNM	eCRF명		String	
	289	QSSP01	1) 내가 외로울 때 솔직히 털어놓고 의지할 수 있다.	1 = ① 전혀 그렇지 않다 2 = ② 별로 그렇지 않다 3 = ③ 보통이다 4 = ④ 대체로 그렇다 5 = ⑤ 매우 그렇다 9 = 무응답	Integer	
	290	QSSP02	2) 내가 급하게 돈을 써야 할 때 빌려준다.	1 = ① 전혀 그렇지 않다 2 = ② 별로 그렇지 않다 3 = ③ 보통이다 4 = ④ 대체로 그렇다 5 = ⑤ 매우 그렇다 9 = 무응답	Integer	
	291	QSSP03	3) 특별한 일이 없어도 서로 자주 방문하거나 전화한다.	1 = ① 전혀 그렇지 않다 2 = ② 별로 그렇지 않다 3 = ③ 보통이다 4 = ④ 대체로 그렇다 5 = ⑤ 매우 그렇다 9 = 무응답	Integer	
	292	QSSP04	4) 항상 나의 일에 관심을 갖고 함께 걱정해준다.	1 = ① 전혀 그렇지 않다 2 = ② 별로 그렇지 않다 3 = ③ 보통이다 4 = ④ 대체로 그렇다 5 = ⑤ 매우 그렇다 9 = 무응답	Integer	
	293	QSSP05	5) 갑자기 물품이 필요할 때 빌려준다.	1 = ① 전혀 그렇지 않다 2 = ② 별로 그렇지 않다 3 = ③ 보통이다 4 = ④ 대체로 그렇다 5 = ⑤ 매우 그렇다 9 = 무응답	Integer	
	294	QSSP06	6) 큰 일(잔치, 김장 등)이 있어서 일손이 필요할 때 도와준다.	1 = ① 전혀 그렇지 않다 2 = ② 별로 그렇지 않다 3 = ③ 보통이다 4 = ④ 대체로 그렇다 5 = ⑤ 매우 그렇다 9 = 무응답	Integer	
	295	QSSP07	7) 중요한 일(주택구입 등)을 결정할 때 정보를 준다.	1 = ① 전혀 그렇지 않다 2 = ② 별로 그렇지 않다 3 = ③ 보통이다 4 = ④	Integer	

도메인명	변수 번호	변수명	변수설명(단위)	코딩내용	변수 유형	길 이
	296	QSSP08	8) 자녀양육에 필요한 정보를 제공해 준다.	대체로 그렇다 5 = ⑤ 매우 그렇다 9 = 무응답 1 = ① 전혀 그렇지 않다 2 = ② 별로 그렇지 않다 3 = ③ 보통이다 4 = ④ 대체로 그렇다 5 = ⑤ 매우 그렇다 9 = 무응답	Integer	
	297	QSSP09	9) 살림살이나 취미생활에 필요한 정보를 준다.	1 = ① 전혀 그렇지 않다 2 = ② 별로 그렇지 않다 3 = ③ 보통이다 4 = ④ 대체로 그렇다 5 = ⑤ 매우 그렇다 9 = 무응답	Integer	
	298	QSSP10	10) 같이 물건을 사거나 외식을 한다.	1 = ① 전혀 그렇지 않다 2 = ② 별로 그렇지 않다 3 = ③ 보통이다 4 = ④ 대체로 그렇다 5 = ⑤ 매우 그렇다 9 = 무응답	Integer	
	299	QSSP11	11) 집안 길흉사에 서로 방문한다.	1 = ① 전혀 그렇지 않다 2 = ② 별로 그렇지 않다 3 = ③ 보통이다 4 = ④ 대체로 그렇다 5 = ⑤ 매우 그렇다 9 = 무응답	Integer	
	300	QSSP12	12) 여가나 휴가 때 같이 놀러간다.	1 = ① 전혀 그렇지 않다 2 = ② 별로 그렇지 않다 3 = ③ 보통이다 4 = ④ 대체로 그렇다 5 = ⑤ 매우 그렇다 9 = 무응답	Integer	
배우자와 의 관계	공 통 변 수	SUBJNO	연구대상자ID		String	
		VISITDT	실제방문일		String	
		VISITNM	방문명		String	
	301	QSPCT01	1) 남편은 아기에게 필요한 장난감이나 물품을 사다준다.	1 = ① 전혀 그렇지 않다 2 = ② 별로 그렇지 않다 3 = ③ 보통이다 4 = ④ 대체로 그렇다 5 = ⑤ 매우 그렇다 9 = 무응답	Integer	
	302	QSPCT02	2) 남편은 아기의 습관이나 생활에 관심을 갖고 지도한다.	1 = ① 전혀 그렇지 않다 2 = ② 별로 그렇지 않다 3 = ③ 보통이다 4 = ④ 대체로 그렇다 5 = ⑤ 매우 그렇다 9 = 무응답	Integer	
	303	QSPCT03	3) 남편은 아기에게 우유를 먹이거나	1 = ① 전혀 그렇지 않다 2 = ② 별로 그렇지 않다 3	Integer	

도메인명	변수 번호	변수명	변수설명(단위)	코딩내용	변수 유형	길 이
			목욕을 시키는 등의 일을 한다.	= ③ 보통이다 4 = ④ 대체로 그렇다 5 = ⑤ 매우 그렇다 9 = 무응답		
	304	QSPCT04	4) 남편은 아기와 함께 자주 놀아준다.	1 = ① 전혀 그렇지 않다 2 = ② 별로 그렇지 않다 3 = ③ 보통이다 4 = ④ 대체로 그렇다 5 = ⑤ 매우 그렇다 9 = 무응답	Integer	
	305	QSMST01	1) 귀하는 배우자로서의 남편에 대하여 얼마나 만족하십니까?	1 = ① 매우 불만족 2 = ② 비교적 불만족 3 = ③ 보통 4 = ④ 비교적 만족 5 = ⑤ 만족 9 = 무응답	Integer	
	306	QSMST02	2) 귀하는 결혼생활에 얼마나 만족하십니까?	1 = ① 매우 불만족 2 = ② 비교적 불만족 3 = ③ 보통 4 = ④ 비교적 만족 5 = ⑤ 만족 9 = 무응답	Integer	
	307	QSMST03	3) 귀하는 남편과의 관계에 대해 얼마나 만족하십니까?	1 = ① 매우 불만족 2 = ② 비교적 불만족 3 = ③ 보통 4 = ④ 비교적 만족 5 = ⑤ 만족 9 = 무응답	Integer	
	308	QSMST04	4) 귀하는 아버지로서의 남편에 대해 얼마나 만족하십니까?	1 = ① 매우 불만족 2 = ② 비교적 불만족 3 = ③ 보통 4 = ④ 비교적 만족 5 = ⑤ 만족 9 = 무응답	Integer	
	309	QSHITS01	1) 당신에게 신체적인 상처를 입힌다.	1 = ① 전혀 하지 않는다 2 = ② 거의 하지 않는다 3 = ③ 가끔 한다 4 = ④ 자주 한다 5 = ⑤ 매우 자주 한다 9 = 무응답	Integer	
	310	QSHITS02	2) 당신을 모욕하거나 얕보는 투로 말한다.	1 = ① 전혀 하지 않는다 2 = ② 거의 하지 않는다 3 = ③ 가끔 한다 4 = ④ 자주 한다 5 = ⑤ 매우 자주 한다 9 = 무응답	Integer	
	311	QSHITS03	3) 당신을 해치겠다고 협박한다.	1 = ① 전혀 하지 않는다 2 = ② 거의 하지 않는다 3 = ③ 가끔 한다 4 = ④ 자주 한다 5 = ⑤ 매우 자주 한다 9 = 무응답	Integer	
	312	QSHITS04	4) 당신에게 소리를 지르거나 욕을 한다.	1 = ① 전혀 하지 않는다 2 = ② 거의 하지 않는다 3 = ③ 가끔 한다 4 = ④ 자주 한다 5 = ⑤ 매우 자주 한다 9 = 무응답	Integer	

도메인명	변수 번호	변수명	변수설명(단위)	코딩내용	변수 유형	길 이
				자주 한다 9 = 무응답		
우울과 불안	공 통 변 수	SUBJNO	연구대상자ID		String	
		VISITDT	실제방문일		String	
		VISITNM	방문명		String	
	313	QSGAD01	1) 초조하거나 불안하거나 조마조마하게 느낀다.	0 = 전혀 방해받지 않았다 1 = 며칠동안 방해 받았다 2 = 2주 중 절반 이상 방해 받았다 3 = 거의 매일 방해 받았다 9 = 무응답	Integer	
	314	QSGAD02	2) 걱정하는 것을 멈추거나 조절할 수가 없다.	0 = 전혀 방해받지 않았다 1 = 며칠동안 방해 받았다 2 = 2주 중 절반 이상 방해 받았다 3 = 거의 매일 방해 받았다 9 = 무응답	Integer	
	315	QSPHQ01	1) 일을 하는 것에 대한 흥미나 재미가 거의 없음	0 = 전혀 아니다 1 = 여러날 동안 2 = 일주일 이상 3 = 거의 매일 9 = 무응답	Integer	
	316	QSPHQ02	2) 가라앉은 느낌, 우울감 혹은 절망감	0 = 전혀 아니다 1 = 여러날 동안 2 = 일주일 이상 3 = 거의 매일 9 = 무응답	Integer	
	317	QSPHQ03	3) 잠들기 어렵거나 자꾸 깨어남, 혹은 너무 많이 잠	0 = 전혀 아니다 1 = 여러날 동안 2 = 일주일 이상 3 = 거의 매일 9 = 무응답	Integer	
	318	QSPHQ04	4) 피곤감, 기력이 저하됨	0 = 전혀 아니다 1 = 여러날 동안 2 = 일주일 이상 3 = 거의 매일 9 = 무응답	Integer	
	319	QSPHQ05	5) 식욕 저하 혹은 과식	0 = 전혀 아니다 1 = 여러날 동안 2 = 일주일 이상 3 = 거의 매일 9 = 무응답	Integer	
	320	QSPHQ06	6) 내 자신이 나쁜 사람이라는 느낌 혹은 내 자신을 실패자라고 느끼거나, 나 때문에 나 자신이나 내 가족이 불행하게 되었다는	0 = 전혀 아니다 1 = 여러날 동안 2 = 일주일 이상 3 = 거의 매일 9 = 무응답	Integer	

도메인명	변수 번호	변수명	변수설명(단위)	코딩내용	변수 유형	길 이
			느낌			
	321	QSPHQ07	7) 신문을 읽거나 TV를 볼 때 집중하기 어려움	0 = 전혀 아니다 1 = 여러날 동안 2 = 일주일 이상 3 = 거의 매일 9 = 무응답	Integer	
	322	QSPHQ08	8) 남들이 알아챌 정도로 거동이나 말이 느림. 또는 반대로 너무 초조하고 안절부절 못해서 평소보다 많이 돌아다니고 서성거림	0 = 전혀 아니다 1 = 여러날 동안 2 = 일주일 이상 3 = 거의 매일 9 = 무응답	Integer	
	323	QSPHQ09	9) 나는 차라리 죽는 것이 낫겠다는 등의 생각 혹은 어떤 식으로든 스스로를 자해하려는 생각들 이러한 문제 때문에 방문, 전화, 인터넷을 통해 상담 또는 치료와 같은 도움을 청하신 적이 있습니까?	0 = 전혀 아니다 1 = 여러날 동안 2 = 일주일 이상 3 = 거의 매일 9 = 무응답	Integer	
	324	QSPHQ10	방문, 전화, 인터넷을 통해 상담 또는 치료와 같은 도움을 청하신 적이 있습니까?	1 = 예 0 = 아니오 9 = 무응답	Integer	
	325	QSEDS01	1) 나는 잘 웃고 주변 일들의 재미난 면을 잘 볼 수 있었습니다.	0 = 예전과 마찬가지로 그러하였습니다. 1 = 예전보다는 조금 덜 그러하였습니다. 2 = 예전보다 확실히 많이 그러하지 못하였습니다. 3 = 전혀 그렇지 못하였습니다. 9 = 무응답	Integer	
	326	QSEDS02	2) 나는 즐거운 마음으로 미래에 일어날 일들을 기대하였습니다.	0 = 예전과 마찬가지로 그러하였습니다. 1 = 예전보다는 조금 덜 그러하였습니다. 2 = 예전보다는 확실히 덜 그러하였습니다. 3 = 거의 그러하지 못하였습니다. 9 = 무응답	Integer	
	327	QSEDS03	3) 일이 잘못될 경우 나는 지나치게 나 스스로를 탓하였습니다.	3 = 예, 대부분의 경우(대체로) 그러하였습니다. 2 = 예, 종종 그러하였습니다. 1 = 자주 그렇지는 않았습나다. 0 = 아니요,	Integer	

도메인명	변수 번호	변수명	변수설명(단위)	코딩내용	변수 유형	길 이
				전혀 그렇지 않았습니다. 9 = 무응답		
	328	QSEDS04	4) 나는 특별한 이유 없이 초조하고 불안하였습니다.	0 = 아니요, 전혀 그렇지 않았습니다. 1 = 거의 그렇지 않았습니다. 2 = 예, 때때로 그러하였습니다. 3 = 예, 자주 그러하였습니다. 9 = 무응답	Integer	
	329	QSEDS05	5) 나는 뚜렷한 이유 없이 두려움 혹은 공포심을 느꼈습니다.	3 = 예, 꽤 자주 그러하였습니다. 2 = 예, 종종 그러하였습니다. 1 = 아니요, 그다지 그렇지 않았습니다. 0 = 아니요, 전혀 그렇지 않았습니다. 9 = 무응답	Integer	
	330	QSEDS06	6) 상황이 내게는 너무 버겁게 느껴졌습니다.	3 = 예, 대부분의 경우 상황을 전혀 감당할 수 없었습니다. 2 = 예, 예전처럼 상황을 처리하지 못하는 때가 종종 있었습니다. 1 = 아니요, 대부분의 경우 상황을 잘 처리할 수 있었습니다. 0 = 아니요, 늘 그렇듯이 상황을 잘 처리했습니다. 9 = 무응답	Integer	
	331	QSEDS07	7) 나는 너무 불행해서 잠을 이루기가 어려웠습니다.	3 = 예, 대부분의 경우 그러하였습니다. 2 = 예, 종종 그러하였습니다. 1 = 아니요, 자주 그렇지 않았습니다. 0 = 아니요, 전혀 그렇지 않았습니다. 9 = 무응답	Integer	
	332	QSEDS08	8) 나는 슬프고 비참하다고 느꼈습니다.	3 = 예, 대부분의 경우 그러하였습니다. 2 = 예, 꽤 자주 그러하였습니다. 1 = 아니요, 자주 그렇지 않았습니다. 0 = 아니요, 전혀 그렇지 않았습니다. 9 = 무응답	Integer	
	333	QSEDS09	9) 너무 불행하다고 느껴서 울었습니다.	3 = 예, 대부분의 경우 그러하였습니다. 2 = 예, 꽤	Integer	

도메인명	변수 번호	변수명	변수설명(단위)	코딩내용	변수 유형	길 이
				자주 그러하였습니다. 1 = 아주 가끔 그러하였습니다. 0 = 아니요, 전혀 그렇지 않았습니다. 9 = 무응답		
	334	QSEDS10	10) 자해하고 싶다는 생각이 들었습니다.	3 = 예, 꽤 자주 그러하였습니다. 2 = 때때로 그러하였습니다. 1 = 거의 그렇지 않았습니다. 0 = 전혀 그렇지 않았습니다. 9 = 무응답	Integer	
연구 등록	공 통 변 수	SUBJNO	연구대상자ID		String	
		VISITDT	실제방문일		String	
		VISITNM	방문명		String	
		335 IERORRES	연구 참여 적합 여부	1 = 예 0 = 아니오	Integer	
		336 IERANDDT	무작위배정일		Date	
		337 IERANDS	배정군	1 = 중재군 2 = 대조군	Integer	
	338	IERANDNUM	배정번호		String	7
보편,기 본방문, 지속방문 , 엄마모임	공 통 변 수	SUBJNO	연구대상자ID		String	
		VISITDT	실제방문일		String	
		CRFNM	eCRF명		String	
		339 MVGENNUM	보편/기본 방문차수	회	Integer	2
		340 MVGENDTC	보편/기본 방문일		Date	
		341 MVGENTYPE	보편/기본 방문 유형	1 = 직접 가정 방문 2 = 화상 방문 3 = 전화 방문 4 = 기타	Integer	
		342 MVGENTM	보편/기본 방문시간	분	Integer	3
		343 MVCONNUM	지속 방문차수	회	Integer	2
		344 MVCONDTC	지속 방문일		Date	
		345 MVCONTYPE	지속 방문 유형	1 = 직접 가정 방문 2 = 화상 방문 3 = 전화 방문 4 = 기타	Integer	
		346 MVCONTM	지속 방문시간	분	Integer	3
		347 MVMETNUM	엄마모임 차수	회	Integer	2
		348 MVTMETDTC	엄마모임일		Date	
		349 MVMETTYPE	엄마모임 유형	1 = 보건소 2 = 화상 3 = 기타	Integer	
		350 MVMETTM	엄마모임 시간	분	Integer	3
출산	공 통 변 수	SUBJNO	연구대상자ID		String	

도메인명	변수 번호	변수명	변수설명(단위)	코딩내용	변수 유형	길 이
양육경험	351	VISITDT	실제방문일		String	
		CRFNM	eCRF명		String	
		DELVDTC	출산일		Date	
	공 통 변 수	SUBJNO	연구대상자ID		String	
		VISITDT	실제방문일		String	
		VISITNM	방문명		String	
	352	QSBAM01	1) (지난 2-3주 동안) 나는 내 아이를 돌보는 것에 대해 자신감을 느꼈다.	0 = 예. 대부분 또는 모든 시간 동안 그러하였다.1 = 예. 어느 정도 시간 동안 그러하였다.2 = 아니오. 별로 그러하지 않았다.3 = 아니오. 전혀 또는 거의 그러하지 않았다.9 = 무응답	Integer	
	353	QSBAM02	2) (지난 2-3주 동안) 임신하기 전에 누렸던 삶을 놓쳤다.	0 = 아니오. 전혀 또는 거의 그러하지 않았다.1 = 아니오. 별로 그러하지 않았다.2 = 예. 어느 정도 시간 동안 그러하였다.3 = 예. 대부분 또는 모든 시간 동안 그러하였다.9 = 무응답	Integer	
	354	QSBAM03	3) (지난 2-3주 동안) 나는 내 아이가 올 때 대처하기 어렵다고 느꼈다.	0 = 아니오. 전혀 또는 거의 그러하지 않았다.1 = 아니오. 별로 그러하지 않았다.2 = 예. 어느 정도 시간 동안 그러하였다.3 = 예. 대부분 또는 모든 시간 동안 그러하였다.9 = 무응답	Integer	
	355	QSBAM04	4) (지난 2-3주 동안) 나는 내 아이와 친근하다고 느꼈다.	0 = 예. 대부분 또는 모든 시간 동안 그러하였다.1 = 예. 어느 정도 시간 동안 그러하였다.2 = 아니오. 별로 그러하지 않았다.3 = 아니오. 전혀 또는 거의 그러하지 않았다.9 = 무응답	Integer	
	356	QSBAM05	5) (지난 2-3주 동안) 나는 외롭거나 홀로 된 것처럼 느꼈다.	0 = 아니오. 전혀 또는 거의 그러하지 않았다.1 = 아니오. 별로 그러하지 않았다.2 = 예. 어느 정도	Integer	

도메인명	변수 번호	변수명	변수설명(단위)	코딩내용	변수 유형	길 이
				시간 동안 그러하였다. 3 = 예. 대부분 또는 모든 시간 동안 그러하였다. 9 = 무응답		
	357	QSBAM06	6) (지난 2-3주 동안) 나는 삶이 지겹다고 느꼈다.	0 = 아니오. 전혀 또는 거의 그러하지 않았다. 1 = 아니오. 별로 그러하지 않았다. 2 = 예. 어느 정도 시간 동안 그러하였다. 3 = 예. 대부분 또는 모든 시간 동안 그러하였다. 9 = 무응답	Integer	
	358	QSBAM07	7) (지난 2-3주 동안) 나는 주변으로부터 도움을 받지 못하고 있다고 느꼈다.	0 = 아니오. 전혀 또는 거의 그러하지 않았다. 1 = 아니오. 별로 그러하지 않았다. 2 = 예. 어느 정도 시간 동안 그러하였다. 3 = 예. 대부분 또는 모든 시간 동안 그러하였다. 9 = 무응답	Integer	
	359	QSBAM08	8) (지난 2-3주 동안) 내가 필요할 때 다른 사람의 도움이나 조언을 구하는 데에 어려움이 없다고 느꼈다.	0 = 예. 대부분 또는 모든 시간 동안 그러하였다. 1 = 예. 어느 정도 시간 동안 그러하였다. 2 = 아니오. 별로 그러하지 않았다. 3 = 아니오. 전혀 또는 거의 그러하지 않았다. 9 = 무응답	Integer	
	360	QSBAM09	9) (지난 2-3주 동안) 내 아이를 대할 때에 신경이 곤두서거나 편안하지 않다고 느꼈다.	0 = 아니오. 전혀 또는 거의 그러하지 않았다. 1 = 아니오. 별로 그러하지 않았다. 2 = 예. 어느 정도 시간 동안 그러하였다. 3 = 예. 대부분 또는 모든 시간 동안 그러하였다. 9 = 무응답	Integer	
	361	QSBAM10	10) (지난 2-3주 동안) 내 아이에게 무슨 일이 일어날까봐 걱정을 했다.	0 = 아니오. 전혀 또는 거의 그러하지 않았다. 1 = 아니오. 별로 그러하지 않았다. 2 = 예. 어느 정도 시간 동안 그러하였다. 3 = 예. 대부분 또는 모든 시간 동안 그러하였다. 9 =	Integer	

도메인명	변수 번호	변수명	변수설명(단위)	코딩내용	변수 유형	길 이
	362	QSBAM11	11) (지난 2-3주 동안) 나는 내 아이 때문에 화가 나거나 짜증이 났다.	무응답 0 = 아니오. 전혀 또는 거의 그러하지 않았다.1 = 아니오. 별로 그러하지 않았다.2 = 예. 어느 정도 시간 동안 그러하였다.3 = 예. 대부분 또는 모든 시간 동안 그러하였다.9 = 무응답	Integer	
	363	QSBAM12	12) (지난 2-3주 동안) 나는 다른 엄마들만큼 좋은 엄마가 아닐까봐 걱정을 하고 있다.	무응답 0 = 아니오. 전혀 또는 거의 그러하지 않았다.1 = 아니오. 별로 그러하지 않았다.2 = 예. 어느 정도 시간 동안 그러하였다.3 = 예. 대부분 또는 모든 시간 동안 그러하였다.9 = 무응답	Integer	
	364	QSBAM13	13) (지난 2-3주 동안) 나는 죄책감을 느꼈다.	무응답 0 = 아니오. 전혀 또는 거의 그러하지 않았다.1 = 아니오. 별로 그러하지 않았다.2 = 예. 어느 정도 시간 동안 그러하였다.3 = 예. 대부분 또는 모든 시간 동안 그러하였다.9 = 무응답	Integer	
	365	QSBAM14	14) 엄마인 것이 매우 스트레스가 되거나, 힘들거나, 즐겁지 않은 일이라고 생각하셨다면, 그 이유는 무엇 때문이라고 생각하십니까?		String	500
덴버 II 검사	공 통 변 수	SUBJNO	연구대상자ID		String	
		VISITDT	실제방문일		String	
		VISITNM	방문명		String	
	366	QSDVSUBJN O	아기 ID		String	8
	367	QSDVAGEM	생후_개월	개월	Integer	2
	368	QSDVAGED	생후_일	일	Integer	2

도메인명	변수 번호	변수명	변수설명(단위)	코딩내용	변수 유형	길 이
	369	QSDVPPC	개인-사회성 발달 주의항목	개	Integer	2
	370	QSDVPPCNA	개인-사회성 발달 주의항목NA	9 = NA	Integer	
	371	QSDVPPD	개인-사회성 발달 지연항목	개	Integer	2
	372	QSDVPPDNA	개인-사회성 발달 지연항목NA	9 = NA	Integer	
	373	QSDVPMC	미세운동 및 적응발달 주의항목	개	Integer	2
	374	QSDVPMCN A	미세운동 및 적응발달 주의항목NA	9 = NA	Integer	
	375	QSDVPMMD	미세운동 및 적응발달 지연항목	개	Integer	2
	376	QSDVPMMDN A	미세운동 및 적응발달 지연항목NA	9 = NA	Integer	
	377	QSDVLNC	언어발달 주의항목	개	Integer	2
	378	QSDVLNCNA	언어발달 주의항목NA	9 = NA	Integer	
	379	QSDVLND	언어발달 지연항목	개	Integer	2
	380	QSDVLNDNA	언어발달 지연항목NA	9 = NA	Integer	
	381	QSDVGMC	운동발달 주의항목	개	Integer	2
	382	QSDVGMCN A	운동발달 주의항목NA	9 = NA	Integer	
	383	QSDVGMD	운동발달 지연항목	개	Integer	2
	384	QSDVGMDN A	운동발달 지연항목NA	9 = NA	Integer	
	385	QSDVTTC	총합 주의항목		Integer	3
	386	QSDVTTD	총합 지연항목		Integer	3
	387	QSDVTTRE	발달해석	1 = 정상 2 = 의심 9 = NA	Integer	
HOME 검사	공 통 변 수	SUBJNO	연구대상자ID		String	
		VISITDT	실제방문일		String	
		VISITNM	방문명		String	
	388	QSHMSUBJN O	아기 ID		String	8
	389	QSHM01	1. 어머니는 영아가 가끔 지저분하게 어지럽히며 노는 것을 허용한다.	1 = 예 0 = 아니오	Integer	
	390	QSHM01NA	1. 어머니는 영아가 가끔 지저분하게 어지럽히며 노는 것을 허용한다. 무응답	9 = 무응답	Integer	
	391	QSHM02	2. 가정방문 중 어머니는 영아에게 두 번 이상 자발적으로	1 = 예 0 = 아니오	Integer	

도메인명	변수 번호	변수명	변수설명(단위)	코딩내용	변수 유형	길 이
	392	QSHM02NA	언어적 표현을 한다. 2. 가정방문 중 어머니는 영아에게 두 번 이상 자발적으로 언어적 표현을 한다. 무응답	9 = 무응답	Integer	
	393	QSHM03	3. 가정방문 중 어머니는 영아의 말이나 소리에 언어적으로 반응한다.	1 = 예 0 = 아니오	Integer	
	394	QSHM03NA	3. 가정방문 중 어머니는 영아의 말이나 소리에 언어적으로 반응한다. 무응답	9 = 무응답	Integer	
	395	QSHM04	4. 가정방문 중 어머니가 영아에게 주변 사물의 명칭이나 사람 이름 등을 민감하게 말해 준다.	1 = 예 0 = 아니오	Integer	
	396	QSHM04NA	4. 가정방문 중 어머니가 영아에게 주변 사물의 명칭이나 사람 이름 등을 민감하게 말해 준다. 무응답	9 = 무응답	Integer	
	397	QSHM05	5. 어머니가 말을 명확하고 뚜렷하며 알아듣기 쉽게 한다.	1 = 예 0 = 아니오	Integer	
	398	QSHM05NA	5. 어머니가 말을 명확하고 뚜렷하며 알아듣기 쉽게 한다. 무응답	9 = 무응답	Integer	
	399	QSHM06	6. 어머니가 방문자에게 주도성을 보이며 대화한다.	1 = 예 0 = 아니오	Integer	
	400	QSHM06NA	6. 어머니가 방문자에게 주도성을 보이며 대화한다. 무응답	9 = 무응답	Integer	
	401	QSHM07	7. 어머니는 방문자와 자유롭고 편안하게 대화한다.	1 = 예 0 = 아니오	Integer	
	402	QSHM07NA	7. 어머니는 방문자와	9 = 무응답	Integer	

도메인명	변수 번호	변수명	변수설명(단위)	코딩내용	변수 유형	길 이
	403	QSHM08	자유롭고 편안하게 대화한다. 무응답 8. 가정방문 중 어머니는 영아를 두 번 이상 자발적으로 칭찬한다.	1 = 예 0 = 아니오	Integer	
	404	QSHM08NA	8. 가정방문 중 어머니는 영아를 두 번 이상 자발적으로 칭찬한다. 무응답	9 = 무응답	Integer	
	405	QSHM09	9. 어머니의 목소리에서 영아에 대한 긍정적인 감정이 느껴진다.	1 = 예 0 = 아니오	Integer	
	406	QSHM09NA	9. 어머니의 목소리에서 영아에 대한 긍정적인 감정이 느껴진다. 무응답	9 = 무응답	Integer	
	407	QSHM10	10. 가정방문 중 어머니는 한 번 이상 영아에게 애정 어린 신체접촉을 한다.	1 = 예 0 = 아니오	Integer	
	408	QSHM10NA	10. 가정방문 중 어머니는 한 번 이상 영아에게 애정 어린 신체접촉을 한다. 무응답	9 = 무응답	Integer	
	409	QSHM11	11. 방문자가 영아를 칭찬할 때 어머니도 긍정적으로 반응한다.	1 = 예 0 = 아니오	Integer	
	410	QSHM11NA	11. 방문자가 영아를 칭찬할 때 어머니도 긍정적으로 반응한다. 무응답	9 = 무응답	Integer	
	411	QSHM12	12. 어머니는 지난주 동안 영아에게 한 번도 신체적 체벌을 하지 않았다.	1 = 예 0 = 아니오	Integer	
	412	QSHM12NA	12. 어머니는 지난주 동안 영아에게 한 번도 신체적 체벌을 하지 않았다. 무응답	9 = 무응답	Integer	
	413	QSHM13	13. 가정에 애완동물이 있다.	1 = 예 0 = 아니오	Integer	

도메인명	변수 번호	변수명	변수설명(단위)	코딩내용	변수 유형	길 이
	414	QSHM13NA	13. 가정에 애완동물이 있다. 무응답	9 = 무응답	Integer	
	415	QSHM14	14. 가정방문 중 어머니는 영아에게 소리를 지르지 않는다.	1 = 예 0 = 아니오	Integer	
	416	QSHM14NA	14. 가정방문 중 어머니는 영아에게 소리를 지르지 않는다. 무응답	9 = 무응답	Integer	
	417	QSHM15	15. 가정방문 중 어머니는 영아에 대한 적대감이나 성가심을 표현하지 않는다.	1 = 예 0 = 아니오	Integer	
	418	QSHM15NA	15. 가정방문 중 어머니는 영아에 대한 적대감이나 성가심을 표현하지 않는다. 무응답	9 = 무응답	Integer	
	419	QSHM16	16. 가정방문 중 어머니가 영아를 때리지 않는다.	1 = 예 0 = 아니오	Integer	
	420	QSHM16NA	16. 가정방문 중 어머니가 영아를 때리지 않는다. 무응답	9 = 무응답	Integer	
	421	QSHM17	17. 가정방문 중 어머니는 영아를 꾸짖거나 비난하지 않는다.	1 = 예 0 = 아니오	Integer	
	422	QSHM17NA	17. 가정방문 중 어머니는 영아를 꾸짖거나 비난하지 않는다. 무응답	9 = 무응답	Integer	
	423	QSHM18	18. 가정방문 중 어머니가 영아를 세 번 이상 간섭하거나 제한하지 않는다.	1 = 예 0 = 아니오	Integer	
	424	QSHM18NA	18. 가정방문 중 어머니가 영아를 세 번 이상 간섭하거나 제한하지 않는다. 무응답	9 = 무응답	Integer	
	425	QSHM19	19. 가정에 적어도 10권 이상의 책을 가까이 눈에 띄게	1 = 예 0 = 아니오	Integer	

도메인명	변수 번호	변수명	변수설명(단위)	코딩내용	변수 유형	길 이
	426	QSHM19NA	구비하고 있다. 19. 가정에 적어도 10권 이상의 책을 가까이 눈에 띄게 구비하고 있다. 무응답	9 = 무응답	Integer	
	427	QSHM20	20. 어머니가 없을 때 영아를 돌보아 줄 사람이 세 사람 이내로 정해져 있다.	1 = 예 0 = 아니오	Integer	
	428	QSHM20NA	20. 어머니가 없을 때 영아를 돌보아 줄 사람이 세 사람 이내로 정해져 있다. 무응답	9 = 무응답	Integer	
	429	QSHM21	21. 일주일에 한 번 이상 식료품점에 영아를 데리고 간다.	1 = 예 0 = 아니오	Integer	
	430	QSHM21NA	21. 일주일에 한 번 이상 식료품점에 영아를 데리고 간다. 무응답	9 = 무응답	Integer	
	431	QSHM22	22. 영아는 일주일에 네 번 이상 어머니와 함께 외출한다.	1 = 예 0 = 아니오	Integer	
	432	QSHM22NA	22. 영아는 일주일에 네 번 이상 어머니와 함께 외출한다. 무응답	9 = 무응답	Integer	
	433	QSHM23	23. 영아를 정기적으로 병원에 데리고 간다(예방접종 포함).	1 = 예 0 = 아니오	Integer	
	434	QSHM23NA	23. 영아를 정기적으로 병원에 데리고 간다(예방접종 포함). 무응답	9 = 무응답	Integer	
	435	QSHM24	24. 가정에 영아의 장난감이나 영아가 소중히 여기는 물건을 보관할 특별한 공간이 있다.	1 = 예 0 = 아니오	Integer	
	436	QSHM24NA	24. 가정에 영아의 장난감이나 영아가 소중히 여기는 물건을 보관할 특별한 공간이 있다. 무응답	9 = 무응답	Integer	
	437	QSHM25	25. 영아의 놀이	1 = 예 0 = 아니오	Integer	

도메인명	변수 번호	변수명	변수설명(단위)	코딩내용	변수 유형	길 이
	438	QSHM25NA	환경은 안전하다. 25. 영아의 놀이 환경은 안전하다. 무응답	9 = 무응답	Integer	
	439	QSHM26	26. 대근육 활동을 위한 장난감이나 시설이 있다.	1 = 예 0 = 아니오	Integer	
	440	QSHM26NA	26. 대근육 활동을 위한 장난감이나 시설이 있다. 무응답	9 = 무응답	Integer	
	441	QSHM27	27. 끌고 밀면서 다닐 수 있는 놀잇감이 비치되어 있다.	1 = 예 0 = 아니오	Integer	
	442	QSHM27NA	27. 끌고 밀면서 다닐 수 있는 놀잇감이 비치되어 있다. 무응답	9 = 무응답	Integer	
	443	QSHM28	28. 유모차, 보행연습기구, 어린이용 세발자전거 등 영아 발달수준에 적합한 탈것이 비치되어 있다.	1 = 예 0 = 아니오	Integer	
	444	QSHM28NA	28. 유모차, 보행연습기구, 어린이용 세발자전거 등 영아 발달수준에 적합한 탈것이 비치되어 있다. 무응답	9 = 무응답	Integer	
	445	QSHM29	29. 영아가 꺼안을 수 있거나 역할놀이 할 수 있는 장난감이 있다.	1 = 예 0 = 아니오	Integer	
	446	QSHM29NA	29. 영아가 꺼안을 수 있거나 역할놀이 할 수 있는 장난감이 있다. 무응답	9 = 무응답	Integer	
	447	QSHM30	30. 영아의 학습을 돕는 교구나 기구가 있다(모빌, 책상과 의자, 놀이 울타리 등).	1 = 예 0 = 아니오	Integer	
	448	QSHM30NA	30. 영아의 학습을 돕는 교구나 기구가 있다(모빌, 책상과 의자, 놀이 울타리 등). 무응답	9 = 무응답	Integer	
	449	QSHM31	31. 단순한 눈과 손의	1 = 예 0 = 아니오	Integer	

도메인명	변수 번호	변수명	변수설명(단위)	코딩내용	변수 유형	길 이
			협응력을 돕기 위한 장난감이 있다.			
	450	QSHM31NA	31. 단순한 눈과 손의 협응력을 돕기 위한 장난감이 있다. 무응답	9 = 무응답	Integer	
	451	QSHM32	32. 복합적인 눈과 손의 협응력을 돕기 위한 장난감이 있다.	1 = 예 0 = 아니오	Integer	
	452	QSHM32NA	32. 복합적인 눈과 손의 협응력을 돕기 위한 장난감이 있다. 무응답	9 = 무응답	Integer	
	453	QSHM33	33. 문학과 음악을 위한 장난감이 두 가지 이상 구비되어 있다.	1 = 예 0 = 아니오	Integer	
	454	QSHM33NA	33. 문학과 음악을 위한 장난감이 두 가지 이상 구비되어 있다. 무응답	9 = 무응답	Integer	
	455	QSHM34	34. 가정방문 중 어머니는 영아가 놀 수 있도록 장난감을 제공한다.	1 = 예 0 = 아니오	Integer	
	456	QSHM34NA	34. 가정방문 중 어머니는 영아가 놀 수 있도록 장난감을 제공한다. 무응답	9 = 무응답	Integer	
	457	QSHM35	35. 어머니는 집안일을 하는 동안에 영아에게 말을 건다.	1 = 예 0 = 아니오	Integer	
	458	QSHM35NA	35. 어머니는 집안일을 하는 동안에 영아에게 말을 건다. 무응답	9 = 무응답	Integer	
	459	QSHM36	36. 어머니는 발달이 촉진되도록 의식적으로 격려한다.	1 = 예 0 = 아니오	Integer	
	460	QSHM36NA	36. 어머니는 발달이 촉진되도록 의식적으로 격려한다. 무응답	9 = 무응답	Integer	
	461	QSHM37	37. 어머니는 관심을 가지고 발달을 진전시키는 장난감을 구입한다.	1 = 예 0 = 아니오	Integer	
	462	QSHM37NA	37. 어머니는 관심을	9 = 무응답	Integer	

도메인명	변수 번호	변수명	변수설명(단위)	코딩내용	변수 유형	길 이
			가지고 발달을 진전시키는 장난감을 구입한다. 무응답			
	463	QSHM38	38. 어머니가 영아의 놀이시간을 제안한다.	1 = 예 0 = 아니오	Integer	
	464	QSHM38NA	38. 어머니가 영아의 놀이시간을 제안한다. 무응답	9 = 무응답	Integer	
	465	QSHM39	39. 어머니는 영아가 새로운 기술을 발달시킬 수 있도록 장난감을 제공한다.	1 = 예 0 = 아니오	Integer	
	466	QSHM39NA	39. 어머니는 영아가 새로운 기술을 발달시킬 수 있도록 장난감을 제공한다. 무응답	9 = 무응답	Integer	
	467	QSHM40	40. 어머니는 영아를 볼 수 있는 거리에 두고 자주 살펴본다.	1 = 예 0 = 아니오	Integer	
	468	QSHM40NA	40. 어머니는 영아를 볼 수 있는 거리에 두고 자주 살펴본다. 무응답	9 = 무응답	Integer	
	469	QSHM41	41. 아버지는 매일 어느 정도 영아를 돌봐준다.	1 = 예 0 = 아니오	Integer	
	470	QSHM41NA	41. 아버지는 매일 어느 정도 영아를 돌봐준다. 무응답	9 = 무응답	Integer	
	471	QSHM42	42. 어머니는 영아에게 일주일에 세 번 이상 책을 읽어준다.	1 = 예 0 = 아니오	Integer	
	472	QSHM42NA	42. 어머니는 영아에게 일주일에 세 번 이상 책을 읽어준다. 무응답	9 = 무응답	Integer	
	473	QSHM43	43. 영아는 어머니, 아버지와 함께 하루에 한 번 이상 식사를 한다.	1 = 예 0 = 아니오	Integer	
	474	QSHM43NA	43. 영아는 어머니, 아버지와 함께 하루에 한 번 이상 식사를 한다. 무응답	9 = 무응답	Integer	

도메인명	변수 번호	변수명	변수설명(단위)	코딩내용	변수 유형	길 이
	475	QSHM44	44. 가족은 한 달에 한 번 이상 친척을 방문하거나 초대한다.	1 = 예 0 = 아니오	Integer	
	476	QSHM44NA	44. 가족은 한 달에 한 번 이상 친척을 방문하거나 초대한다. 무응답	9 = 무응답	Integer	
	477	QSHM45	45. 영아는 자신의 책을 세 권 이상 가지고 있다.	1 = 예 0 = 아니오	Integer	
	478	QSHM45NA	45. 영아는 자신의 책을 세 권 이상 가지고 있다. 무응답	9 = 무응답	Integer	
	479	QSHOMEREP	반응성(Responsibility) 점수		Integer	2
	480	QSHOMEAC P	2. 수용성(Acceptance) 점수		Integer	2
	481	QSHOMEOR G	3. 조직성(Organization) 점수		Integer	2
	482	QSHOMELM T	4. 놀이감(Learning material) 점수		Integer	2
	483	QSHOMEIVM	5. 참여성(Involvement) 점수		Integer	2
	484	QSHOMESM L	6. 자극 다양성(Stimulation) 점수		Integer	2
	485	QSHOMETOT AL	IT-HOME 총점		Integer	2
NCAST 모아 상호작용 교수 척도	공 통 변 수	SUBJNO	연구대상자ID		String	
		VISITDT	실제방문일		String	
		VISITNM	방문명		String	
	486	QSNCSUBJN O	아기 ID		String	8
	487	QSNCAGE	관찰된 양육자 나이		Integer	2
	488	QSNCEDU	관찰된 양육자 학력		String	20
	489	QSNCCARE	관찰된 양육자	1 = 어머니 2 = 아버지 3 = 기타 9 = 무응답	Integer	
	490	QSNCCAREO TH	관찰된 양육자 기타		String	20
	491	QSNCMCARE	주 양육자	1 = 예 0 = 아니오 9 = 무응답	Integer	
	492	QSNCPNAM	과제명		Integer	2
	493	QSNCPYTM	측정에 사용된	0 = 1분 이하 1 = 1 2 =	Integer	

도메인명	변수 번호	변수명	변수설명(단위)	코딩내용	변수 유형	길 이
			놀이시간	2 3 = 3 4 = 4 5 = 5 6 = 6분 이상 9 = 무응답		
	494	QSNCPLE	측정장소	1 = 집 2 = 기타 9 = 무응답	Integer	
	495	QSNCPLEOT H	측정장소 기타		String	20
	496	QSNCOTP	다른 사람 참석여부	1 = 네 2 = 아니오 9 = 무응답	Integer	
	497	QSNCOTPOT H	있다면, 누구		String	20
	498	QSNCBBAGE	아이월령	개월	Integer	2
	499	QSNCBBSEX	아이성별	1 = 남아 2 = 여아 11 = 조용한	Integer	
	500	QSNCBBSTA	가르치기를 시작했을 때의 아이의 상태	수면(깊은수면) 22 = 활동적 수면(얕은수면) 33 = 졸음 44 = 조용한 각성 55 = 활동적 각성 66 = 울음.	Integer	
	501	QSNCDTC	측정일		Date	
	502	QSNCO1	1. 양육자는 아이가 안전하게 지지되도록 아이를 위치시킨다.	1 = 예 0 = 아니오	Integer	
	503	QSNCO1N	1번 무응답	9 = 무응답	Integer	
	504	QSNCO2	2. 아이가 가르치기 과제 놀잇감에 닿을 수 있고, 놀잇감을 다룰 수 있도록 양육자는 아이를 위치시킨다.	1 = 예 0 = 아니오	Integer	
	505	QSNCO2N	2번 무응답	9 = 무응답	Integer	
	506	QSNCO3	3. 가르치기 상호작용을 시작할 때, 과제를 시작하기에 앞서 양육자는 아이의 주의를 집중시킨다.	1 = 예 0 = 아니오	Integer	
	507	QSNCO3N	3번 무응답	9 = 무응답	Integer	
	508	QSNCO4	4. 아이가 주의 기울일 때에만 양육자는 지시를 준다(90%).	1 = 예 0 = 아니오	Integer	
	509	QSNCO4N	4번 무응답	9 = 무응답	Integer	
	510	QSNCO5	5. 과제에 대한 첫 지시를 주기 전 적어도 5초 이상 양육자는 아이가 가르치기 과제 놀잇감을 탐색할 수 있도록 허용한다.	1 = 예 0 = 아니오	Integer	

도메인명	변수 번호	변수명	변수설명(단위)	코딩내용	변수 유형	길 이
	511	QSN05N	5번 무응답	9 = 무응답	Integer	
	512	QSN06	6. 가르치기 회차 동안의 대부분(60%) 시간을 양육자는 아이와 눈맞춤 할 수 있도록 아이를 위치시킨다.	1 = 예 0 = 아니오	Integer	
	513	QSN06N	6번 무응답	9 = 무응답	Integer	
	514	QSN07	7. 가르치기 회차 동안, 양육자는 아이가 행동을 개시할 때 잠시 멈춘다.	1 = 예 0 = 아니오	Integer	
	515	QSN07N	7번 무응답	9 = 무응답	Integer	
	516	QSN08	8. 양육자는 아이가 성공하거나 부분적으로 성공할 때 칭찬한다.	1 = 예 0 = 아니오	Integer	
	517	QSN08N	8번 무응답	9 = 무응답	Integer	
	518	QSN09	9. 아이가 과제를 마치는 데 성공했을 때, 양육자는 3번이 넘는(4번 이상) 수행을 요구하지 않는다.	1 = 예 0 = 아니오	Integer	
	519	QSN09N	9번 무응답	9 = 무응답	Integer	
	520	QSN10	10. 아이가 과제 수행에서 성공하지 못한 시도를 보인 이후에 양육자는 아이 및/또는 가르치기 과제 놀잇감의 위치를 바꾼다.	1 = 예 0 = 아니오	Integer	
	521	QSN10N	10번 무응답	9 = 무응답	Integer	
	522	QSN11	11. 양육자는 아이가 과제를 완성하도록 물리적으로 강제하는 것을 피한다.	1 = 예 0 = 아니오	Integer	
	523	QSN11N	11번 무응답	9 = 무응답	Integer	
	524	QSN12	II. 아이 디스트레스에 대한 엄마의 반응 (강한 이탈 신호가 관찰되었음)	1 = 예 99 = 아니오	Integer	
	525	QSN12	12. 양육자는 가르치기 회차를 멈춘다.	1 = 예 0 = 아니오	Integer	
	526	QSN12N	12번 무응답	9 = 무응답	Integer	
	527	QSN13	13. 양육자는 긍정적, 공감적 또는	1 = 예 0 = 아니오	Integer	

도메인명	변수 번호	변수명	변수설명(단위)	코딩내용	변수 유형	길 이
			진정시키는 말소리를 낸다.			
	528	QSNC13N	13번 무응답	9 = 무응답	Integer	
	529	QSNC14	14. 양육자는 목소리 크기를 더 부드럽거나 높은 톤으로 변화시키되, 소리를 지르지는 않는다.	1 = 예 0 = 아니오	Integer	
	530	QSNC14N	14번 무응답	9 = 무응답	Integer	
	531	QSNC15	15. 양육자는 아이의 위치 및/또는 가르치기 과제 놀잇감을 재배치한다.	1 = 예 0 = 아니오	Integer	
	532	QSNC15N	15번 무응답	9 = 무응답	Integer	
	533	QSNC16	16. 양육자는 아이를 진정시키는 비언어적 반응을 한다(예. 다독거리기, 터치하기, 가볍게 흔들기, 어루만지기 또는 뽀뽀하기).	1 = 예 0 = 아니오	Integer	
	534	QSNC16N	16번 무응답	9 = 무응답	Integer	
	535	QSNC17	17. 양육자는 게임을 하거나 또는 과제 놀잇감 이외의 새 장난감을 주며 아이의 주의를 전환시킨다.	1 = 예 0 = 아니오	Integer	
	536	QSNC17N	17번 무응답	9 = 무응답	Integer	
	537	QSNC18	18. 양육자는 아이에게 부정적인 언어적 반응을 하는 것을 피한다.	1 = 예 0 = 아니오	Integer	
	538	QSNC18N	18번 무응답	9 = 무응답	Integer	
	539	QSNC19	19. 양육자는 아이에게 소리 지르는 것을 피한다.	1 = 예 0 = 아니오	Integer	
	540	QSNC19N	19번 무응답	9 = 무응답	Integer	
	541	QSNC20	20. 양육자는 갑작스러운 움직임 또는 거칠게 다루는 것을 피한다.	1 = 예 0 = 아니오	Integer	
	542	QSNC20N	20번 무응답	9 = 무응답	Integer	
	543	QSNC21	21. 양육자는 아이를 찰싹 치거나, 때리거나, 아이 엉덩이를 때리는	1 = 예 0 = 아니오	Integer	

도메인명	변수 번호	변수명	변수설명(단위)	코딩내용	변수 유형	길 이
	544	QSN21N	것을 피한다. 21번 무응답	9 = 무응답	Integer	
	545	QSN22	22. 양육자는 가정 방문자에게 아이에 대한 부정적인 말을 하는 것을 피한다.	1 = 예 0 = 아니오	Integer	
	546	QSN22N	22번 무응답	9 = 무응답	Integer	
	547	QSN23	23. 가르치기 회차 동안, 양육자의 신체 자세는 이완되어 있다(전체 시간의 90% 이상).	1 = 예 0 = 아니오	Integer	
	548	QSN23N	23번 무응답	9 = 무응답	Integer	
	549	QSN24	24. 가르치기 상호작용 동안, 양육자는 자신을 아이와 마주보도록 위치시킨다(전체 시간의 60% 이상).	1 = 예 0 = 아니오	Integer	
	550	QSN24N	24번 무응답	9 = 무응답	Integer	
	551	QSN25	25. 가르치기 상호작용 동안, 양육자는 아이에게 웃거나 미소 짓는다.	1 = 예 0 = 아니오	Integer	
	552	QSN25N	25번 무응답	9 = 무응답	Integer	
	553	QSN26	26. 가르치기 회차 동안, 양육자는 아이를 부드럽게 다독거리거나, 어루만지거나, 쓰다듬거나, 껴안거나, 뽀뽀를 한다.	1 = 예 0 = 아니오	Integer	
	554	QSN26N	26번 무응답	9 = 무응답	Integer	
	555	QSN27	27. 아이가 미소 짓거나 소리 낸 후 5초 안에 양육자는 아이에게 미소 짓거나 아이를 터치한다.	1 = 예 0 = 아니오	Integer	
	556	QSN27N	27번 무응답	9 = 무응답	Integer	
	557	QSN28	28. 가르치기 회차 동안, 양육자는 적어도 한 번 아이가 기울인 노력이나 아이의 행동에 대해 전반적으로 칭찬을 한다.	1 = 예 0 = 아니오	Integer	

도메인명	변수 번호	변수명	변수설명(단위)	코딩내용	변수 유형	길 이
	558	QSN28N	28번 무응답	9 = 무응답	Integer	
	559	QSN29	29. 가르치기 상호작용 동안, 양육자는 아이에게 응원하는 형식의 말을 건넨다.	1 = 예 0 = 아니오	Integer	
	560	QSN29N	29번 무응답	9 = 무응답	Integer	
	561	QSN30	30. 아이가 소리를 낼 때 양육자는 동시에 소리 내는 것을 피한다.	1 = 예 0 = 아니오	Integer	
	562	QSN30N	30번 무응답	9 = 무응답	Integer	
	563	QSN31	31. 양육자는 아이에 대해서 일반적으로 부정적이거나 무례한 말을 하는 것을 피한다.	1 = 예 0 = 아니오	Integer	
	564	QSN31N	31번 무응답	9 = 무응답	Integer	
	565	QSN32	32. 가르치기 회차 동안, 양육자는 아이에게 소리지르는 것을 피한다.	1 = 예 0 = 아니오	Integer	
	566	QSN32N	32번 무응답	9 = 무응답	Integer	
	567	QSN33	33. 아이가 과제를 수행한 것에 대해서 양육자는 비판적이거나 부정적인 말을 하는 것을 피한다.	1 = 예 0 = 아니오	Integer	
	568	QSN33N	33번 무응답	9 = 무응답	Integer	
	569	QSN34	34. 양육자는 움직이는 대상(형제자매, 애완동물, 주변인, TV 등)에 주의가 분산되지 않도록 주변 환경을 제공한다.	1 = 예 0 = 아니오	Integer	
	570	QSN34N	34번 무응답	9 = 무응답	Integer	
	571	QSN35	35. 가르치기 상호작용 시간 중 대부분(60% 이상의 시간)에 양육자는 과제에 집중하고, 아이의 주의를 과제에 집중시킨다.	1 = 예 0 = 아니오	Integer	
	572	QSN35N	35번 무응답	9 = 무응답	Integer	
	573	QSN36	36. 양육자가 지시 후 다시 개입을 하기 전, 아이가 과제를 시도하도록 적어도	1 = 예 0 = 아니오	Integer	

도메인명	변수 번호	변수명	변수설명(단위)	코딩내용	변수 유형	길 이
	574	QSNC36N	5초를 허용한다. 36번 무응답	9 = 무응답	Integer	
	575	QSNC37	37. 양육자는 (과제 수행에 대한) 본보기를 보여준 후, 과제와는 상관없는 과제 놀잇감의 조작을 허용한다.	1 = 예 0 = 아니오	Integer	
	576	QSNC37N	37번 무응답	9 = 무응답	Integer	
	577	QSNC38	38. 양육자는 아이에게 과제 놀잇감의 성질을 묘사한다.	1 = 예 0 = 아니오	Integer	
	578	QSNC38N	38번 무응답	9 = 무응답	Integer	
	579	QSNC39	39. 양육자는 아이에게 과제를 설명하는 데 적어도 두 개의 서로 다른 문장 혹은 구절을 사용한다.	1 = 예 0 = 아니오	Integer	
	580	QSNC39N	39번 무응답	9 = 무응답	Integer	
	581	QSNC40	40. 양육자는 아이와 가르치기 상호작용을 할 때, 명령하는 방식보다 설명하는 언어 형식을 사용한다.	1 = 예 0 = 아니오	Integer	
	582	QSNC40N	40번 무응답	9 = 무응답	Integer	
	583	QSNC41	41. 양육자의 지시는 명확하면서도 모호하지 않은 언어로 진술된다(예 : 모호한 진술 - “쌓아”, 모호하지 않은 진술 - “블록을 쌓아”).	1 = 예 0 = 아니오	Integer	
	584	QSNC41N	41번 무응답	9 = 무응답	Integer	
	585	QSNC42	42. 가르치기 과제 중 양육자는 언어적인 묘사와 함께(동시에) 시범을 보인다.	1 = 예 0 = 아니오	Integer	
	586	QSNC42N	42번 무응답	9 = 무응답	Integer	
	587	QSNC43	43. 양육자는 과제 놀잇감의 사용에 간섭하기 전, 적어도 한 번은 아이가 과제를 수행하도록 허용하거나 격려한다.	1 = 예 0 = 아니오	Integer	

도메인명	변수 번호	변수명	변수설명(단위)	코딩내용	변수 유형	길 이
	588	QSN43N	43번 무응답	9 = 무응답	Integer	
	589	QSN44	44. 아이가 직전에 시도한 것보다 잘 수행하거나 더 성공적일 때 양육자는 아이를 언어적으로 칭찬한다.	1 = 예 0 = 아니오	Integer	
	590	QSN44N	44번 무응답	9 = 무응답	Integer	
	591	QSN45	45. 아이가 직전에 시도한 것보다 잘 수행하거나 더 성공적일 때 양육자는 아이에게 미소 짓고/미소 짓거나 고개를 끄덕인다.	1 = 예 0 = 아니오	Integer	
	592	QSN45N	45번 무응답	9 = 무응답	Integer	
	593	QSN46	46. 양육자는 아이의 발성에 언어적으로 반응한다.	1 = 예 0 = 아니오	Integer	
	594	QSN46N	46번 무응답	9 = 무응답	Integer	
	595	QSN47	47. 가르치기 상호작용 동안, 양육자는 언어적, 비언어적인 지시를 둘 다 사용한다.	1 = 예 0 = 아니오	Integer	
	596	QSN47N	47번 무응답	9 = 무응답	Integer	
	597	QSN48	48. 양육자는 적어도 한 번은 가르치기 순환 고리를 사용한다.	1 = 예 0 = 아니오	Integer	
	598	QSN48N	48번 무응답	9 = 무응답	Integer	
	599	QSN49	49. 과제의 완료에 대해 양육자는 아이에게 언어적 혹은 비언어적으로 신호를 보낸다.	1 = 예 0 = 아니오	Integer	
	600	QSN49N	49번 무응답	9 = 무응답	Integer	
	601	QSN50	50. 양육자는 아이와의 가르치기 상호작용에 1분 이상 5분 미만을 사용한다.	1 = 예 0 = 아니오	Integer	
	602	QSN50N	50번 무응답	9 = 무응답	Integer	
	603	QSN51	51. 처음 과제가 제시되었을 때, 아이는 조용한 각성 상태에 있다.	1 = 예 0 = 아니오	Integer	
	604	QSN51N	51번 무응답	9 = 무응답	Integer	

도메인명	변수 번호	변수명	변수설명(단위)	코딩내용	변수 유형	길 이
	605	QSNC52	52. 아이는 눈을 크게 뜨고/뜨거나 과제 상황에 주의 집중하는 자세를 취한다.	1 = 예 0 = 아니오	Integer	
	606	QSNC52N	52번 무응답	9 = 무응답	Integer	
	607	QSNC53	53. 과제 놀잇감이 아이에게 처음 제시될 때, 아이는 움직임 활동의 강도 또는 양을 변화시킨다.	1 = 예 0 = 아니오	Integer	
	608	QSNC53N	53번 무응답	9 = 무응답	Integer	
	609	QSNC54	54. 아이의 움직임은 명확하게 과제 혹은 과제 놀잇감을 향하거나 과제 놀잇감으로부터 멀어져야 한다(불명료하거나 꿈틀거리는 움직임이 아니라).	1 = 예 0 = 아니오	Integer	
	610	QSNC54N	54번 무응답	9 = 무응답	Integer	
	611	QSNC55	55. 가르치기 회차 동안, 아이는 명확하게 볼 수 있는 팔의 움직임을 보인다(박수치기, 뺨기, 흔들기, 위아래로 움직임, 가리키기, 밀어내기).	1 = 예 0 = 아니오	Integer	
	612	QSNC55N	55번 무응답	9 = 무응답	Integer	
	613	QSNC56	56. 아이는 과제 놀잇감을 보면서 소리를 낸다.	1 = 예 0 = 아니오	Integer	
	614	QSNC56N	56번 무응답	9 = 무응답	Integer	
	615	QSNC57	57. 가르치기 회차 동안, 아이는 미소 짓거나 웃는다.	1 = 예 0 = 아니오	Integer	
	616	QSNC57N	57번 무응답	9 = 무응답	Integer	
	617	QSNC58	58. 가르치기 회차 동안, 아이는 얼굴을 찡그리거나 찌푸린다.	1 = 예 0 = 아니오	Integer	
	618	QSNC58N	58번 무응답	9 = 무응답	Integer	
	619	QSNC59	59. 가르치기 상호작용 동안, 아이는 강한 이탈	1 = 예 0 = 아니오	Integer	

도메인명	변수 번호	변수명	변수설명(단위)	코딩내용	변수 유형	길 이
	620	QSN59N	신호를 보인다. 59번 무응답	9 = 무응답	Integer	
	621	QSN60	60. 가르치기 상호작용 동안, 아이는 약한 이탈 신호를 보인다.	1 = 예 0 = 아니오	Integer	
	622	QSN60N	60번 무응답	9 = 무응답	Integer	
	623	QSN61	61. 양육자가 언어 혹은 비언어적으로 주의를 집중시킨 이후에 아이는 양육자의 얼굴을 보거나 과제 놀잇감을 본다.	1 = 예 0 = 아니오	Integer	
	624	QSN61N	61번 무응답	9 = 무응답	Integer	
	625	QSN62	62. 아이는 양육자와 눈맞춤을 시도한다.	1 = 예 0 = 아니오	Integer	
	626	QSN62N	62번 무응답	9 = 무응답	Integer	
	627	QSN63	63. 양육자가 눈맞춤을 시도할 때, 아이는 양육자의 얼굴 혹은 눈을 바라본다.	1 = 예 0 = 아니오	Integer	
	628	QSN63N	63번 무응답	9 = 무응답	Integer	
	629	QSN64	64. 양육자가 말한 후 5초 이내에 아이는 소리를 낸다.	1 = 예 0 = 아니오	Integer	
	630	QSN64N	64번 무응답	9 = 무응답	Integer	
	631	QSN65	65. 양육자의 몸짓, 터치가 있거나 혹은 양육자의 얼굴표정이 변화한 후 5초 안에 아이는 소리를 낸다.	1 = 예 0 = 아니오	Integer	
	632	QSN65N	65번 무응답	9 = 무응답	Integer	
	633	QSN66	66. 양육자가 말한 후 5초 안에 아이는 양육자에게 미소 짓는다.	1 = 예 0 = 아니오	Integer	
	634	QSN66N	66번 무응답	9 = 무응답	Integer	
	635	QSN67	67. 양육자의 몸짓, 터치, 얼굴표정 변화 후 5초 안에 아이는 양육자에게 미소 짓는다.	1 = 예 0 = 아니오	Integer	
	636	QSN67N	67번 무응답	9 = 무응답	Integer	
	637	QSN68	68. 양육자가 아이 얼굴로부터 8인치(약	1 = 예 0 = 아니오	Integer	

도메인명	변수 번호	변수명	변수설명(단위)	코딩내용	변수 유형	길 이
			20센티미터)보다 가깝게 다가갈 때, 아이는 약한 그리고/혹은 강한 이탈 신호를 보인다.			
	638	QSN68N	68번 무응답	9 = 무응답	Integer	
	639	QSN69	69. 양육자가 그/그녀의 얼굴 표정 또는 몸의 움직임을 변화시킨 후 5초 안에 아이는 약한 그리고/혹은 강한 이탈 신호를 보인다.	1 = 예 0 = 아니오	Integer	
	640	QSN69N	69번 무응답	9 = 무응답	Integer	
	641	QSN70	70. 양육자가 말한 후 5초 안에 아이는 약한 그리고/혹은 강한 이탈 신호를 보인다.	1 = 예 0 = 아니오	Integer	
	642	QSN70N	70번 무응답	9 = 무응답	Integer	
	643	QSN71	71. 아이의 과제 놀잇감 사용에 신체적으로 간섭하려는 양육자의 시도가 있을때, 아이는 강한 그리고/혹은 약한 이탈 신호를 보인다.	1 = 예 0 = 아니오	Integer	
	644	QSN71N	71번 무응답	9 = 무응답	Integer	
	645	QSN72	72. 아이의 과제 놀잇감 사용에 신체적으로 간섭하려는 양육자의 시도가 있을때, 아이는 공격적으로 저항하거나 반응한다.	1 = 예 0 = 아니오	Integer	
	646	QSN72N	72번 무응답	9 = 무응답	Integer	
	647	QSN73	73. 양육자의 달래기 시도 후, 아이는 15초 안에 강한 이탈 신호를 멈춘다.	1 = 예 0 = 아니오	Integer	
	648	QSN73N	73번 무응답	9 = 무응답	Integer	
	649	QSNCSGNA	이탈신호_해당사항 없음	1 = 해당사항 없음	Integer	
	650	QSNCSG01	이탈신호_등을 뒤로 젖히며 뺄땀	2 = 등을 뒤로 젖히며 뺄땀	Integer	

도메인명	변수 번호	변수명	변수설명(단위)	코딩내용	변수 유형	길 이
	651	QSNCSG02	이탈신호_피부색 변화	2 = 피부색 변화	Integer	
	652	QSNCSG03	이탈신호_목 막혀 컱컱댐	2 = 목 막혀 컱컱댐	Integer	
	653	QSNCSG04	이탈신호_(밀지 않고)몸이나 고개를 떼어냄	2 = (밀지 않고)몸이나 고개를 떼어냄	Integer	
	654	QSNCSG05	이탈신호_기침하기	2 = 기침하기	Integer	
	655	QSNCSG06	이탈신호_밀어내기(밀어 서 떼어냄)	2 = 밀어내기(밀어서 떼어냄)	Integer	
	656	QSNCSG07	이탈신호_기어서 달아나기	2 = 기어서 달아나기	Integer	
	657	QSNCSG08	이탈신호_“싫어/아니야” 라고 하기	2 = “싫어/아니야”라고 하기	Integer	
	658	QSNCSG09	이탈신호_우는얼굴	2 = 우는얼굴	Integer	
	659	QSNCSG10	이탈신호_음식이나 침 등을 뱉기	2 = 음식이나 침 등을 뱉기	Integer	
	660	QSNCSG11	이탈신호_울음	2 = 울음	Integer	
	661	QSNCSG12	이탈신호_게워 내기	2 = 게워 내기	Integer	
	662	QSNCSG13	이탈신호_징얼대기(낮은 음의 징징댐)	2 = 징얼대기(낮은 음의 징징댐)	Integer	
	663	QSNCSG14	이탈신호_탁자 치기	2 = 탁자 치기	Integer	
	664	QSNCSG15	이탈신호_손으로 막기	2 = 손으로 막기	Integer	
	665	QSNCSG16	이탈신호_구토하기	2 = 구토하기	Integer	
	666	QSNCSG17	이탈신호_좌우로 고개 흔들기	2 = 좌우로 고개 흔들기	Integer	
	667	QSNCSG18	이탈신호_걸어서 달아나기	2 = 걸어서 달아나기	Integer	
	668	QSNCSG19	이탈신호_최대한 옆으로 시선을 피하기	2 = 최대한 옆으로 시선을 피하기	Integer	
	669	QSNCSG20	이탈신호_칭얼대기(높은 음의 징징댐)	2 = 칭얼대기(높은 음의 징징댐)	Integer	
	670	QSNCSG21	이탈신호_과하게 치는 팔의 움직임	2 = 과하게 치는 팔의 움직임	Integer	
	671	QSNCSG22	이탈신호_각성 상태에서 수면 상태로 전환(잠들어 버림)	2 = 각성 상태에서 수면 상태로 전환(잠들어 버림)	Integer	
	672	QSNCMARI	결혼 상태	1 = 기혼 2 = 미혼	Integer	
	673	QSNCRACE	엄마 인종에 체크하세요.	1 = 아메리칸 인디언 또는 알래스카 원주민 2 = 백인 33 = 하와이안 원주민 또는 기타 태평양 섬 주민 44 = 혼혈(다인종) 5 = 흑인 또는 아프리카계 미국인 66 = 동양인 7 = 기타	Integer	
	674	QSNCRACEO	엄마 인종_기타		String	20

도메인명	변수 번호	변수명	변수설명(단위)	코딩내용	변수 유형	길 이
		TR				
	675	QSNCHLS	히스패닉계, 라티노 또는 그 외 스페인 출신입니까?	0 = 아니오 1 = 예	Integer	
	676	QSNCHLSOT R	인종 집단을 구체적으로 기재 신호에 대한		String	20
	677	QSNCIA	민감성 하위척도 신호에 대한		Integer	2
	678	QSNCIB	민감성 동시성 스트레스에 대한		Integer	1
	679	QSNCIAA	반응 하위척도 스트레스에 대한		Integer	2
	680	QSNCIIB	반응 동시성 사회-정서적 성장		Integer	1
	681	QSNCIIAA	추진 하위척도 사회-정서적 성장		Integer	2
	682	QSNCIIBB	추진 동시성 인지적 성장		Integer	1
	683	QSNCIVA	추진 하위척도 인지적 성장		Integer	2
	684	QSNCIVB	추진 동시성		Integer	1
	685	QSNCMTA	양육자 총점 하위척도		Integer	2
	686	QSNCMTB	양육자 총점 동시성		Integer	2
	687	QSNCVA	신호의 명확성 하위척도		Integer	2
	688	QSNCVB	신호의 명확성 동시성		Integer	1
	689	QSNCVIA	양육자에 대한 반응성 하위척도		Integer	2
	690	QSNCVIB	양육자에 대한 반응성 동시성		Integer	2
	691	QSNCBTA	영아 총점 하위척도		Integer	2
	692	QSNCBTB	영아 총점 동시성		Integer	2
	693	QSNCTTA	양육자/영아 총점(Total NCATS) 하위척도		Integer	2
	694	QSNCTTB	양육자/영아 총점(Total NCATS) 동시성		Integer	2
	695	QSNCTOTAL	가중치 점수		Integer	3
베일리 검사	공 통 변 수	SUBJNO	연구대상자ID		String	
		VISITDT	실제방문일		String	
		VISITNM	방문명		String	
	696	QSBLYSUBJN O	아기 ID		String	8
	697	QSBLYDTC	검사일		Date	
	698	QSBLYAY	연령_년	년	Integer	1

도메인명	변수 번호	변수명	변수설명(단위)	코딩내용	변수 유형	길 이
	699	QSBLYAM	연령_개월	(개)월	Integer	2
	700	QSBLYAD	연령_일	일	Integer	2
	701	QSBLYMM	월령_개월	(개)월	Integer	2
	702	QSBLYMD	월령_일	일	Integer	2
	703	QSBLYEYN	만삭_조산여부	1 = 만삭 2 = 조산	Integer	
	704	QSBLYCM	조산아_연령환산_개월	(개)월	Integer	2
	705	QSBLYCD	조산아_연령환산_일	일	Integer	2
	706	QSBLYPM	교정_월령_개월	(개)월	Integer	2
	707	QSBLYPD	교정_월령_일	일	Integer	2
	708	QSBLYSP	시작점	1 = L 2 = M 3 = N 4 = O	Integer	
	709	QSBLYCOGA	인지_원점수		Integer	3
	710	QSBLYCOGB	인지_척도점수		Integer	3
	711	QSBLYCOGC	인지_발달지수		Integer	3
	712	QSBLYCOGD	인지_백분위		Float	3.1
	713	QSBLYCOGE	인지_신뢰구간1		Integer	3
	714	QSBLYCOGF	인지_신뢰구간2		Integer	3
	715	QSBLYLREA	수용언어_원점수		Integer	3
	716	QSBLYLREB	수용언어_척도점수		Integer	3
	717	QSBLYLEXA	표현언어_원점수		Integer	3
	718	QSBLYLEXB	표현언어_척도점수		Integer	3
	719	QSBLYLANT	언어_합계		Integer	3
	720	QSBLYLANC	언어_발달지수		Integer	3
	721	QSBLYLAND	언어_백분위		Float	3.1
	722	QSBLYLANE	언어_신뢰구간1		Integer	3
	723	QSBLYLANF	언어_신뢰구간2		Integer	3
	724	QSBLYMOTF A	소근육운동_원점수		Integer	3
	725	QSBLYMOTF B	소근육운동_척도점수		Integer	3
	726	QSBLYMOTG A	대근육운동_원점수		Integer	3
	727	QSBLYMOTG B	대근육운동_척도점수		Integer	3
	728	QSBLYMOTT	운동_합계		Integer	3
	729	QSBLYMOTC	운동_발달지수		Integer	3
	730	QSBLYMOTD	운동_백분위		Float	3.1
	731	QSBLYMOTE	운동_신뢰구간1		Integer	3
	732	QSBLYMOTF	운동_신뢰구간2		Integer	3
	733	QSBLYSEA	사회-정서_원점수		Integer	3
	734	QSBLYSEB	사회-정서_척도점수		Integer	3
	735	QSBLYSEC	사회정서_발달지수		Integer	3
	736	QSBLYSED	사회정서_백분위		Float	3.1
	737	QSBLYSEE	사회정서_신뢰구간1		Integer	3
	738	QSBLYSEF	사회정서_신뢰구간2		Integer	3
	739	QSBLYABCO MA	의사소통_원점수		Integer	3
	740	QSBLYABCO MB	의사소통_척도점수		Integer	3
	741	QSBLYABLOC A	지역사회이용_원점수		Integer	3

도메인명	변수 번호	변수명	변수설명(단위)	코딩내용	변수 유형	길 이
	742	QSBLYABLOC B	지역사회이용_척도점수		Integer	3
	743	QSBLYFAA	학령 전 학업 기능_원점수		Integer	3
	744	QSBLYFAB	학령 전 학업 기능_척도점수		Integer	3
	745	QSBLYHLA	가정생활_원점수		Integer	3
	746	QSBLYHLB	가정생활_척도점수		Integer	3
	747	QSBLYHSA	건강과 안전_원점수		Integer	3
	748	QSBLYHSB	건강과 안전_척도점수		Integer	3
	749	QSBLYLSA	놀이 및 여가_원점수		Integer	3
	750	QSBLYLSB	놀이 및 여가_척도점수		Integer	3
	751	QSBLYSCA	자조 기술_원점수		Integer	3
	752	QSBLYSCB	자조 기술_척도점수		Integer	3
	753	QSBLYSDA	자기 주도_원점수		Integer	3
	754	QSBLYSDB	자기 주도_척도점수		Integer	3
	755	QSBLYSOCA	사회성_원점수		Integer	3
	756	QSBLYSOCB	사회성_척도점수		Integer	3
	757	QSBLYMOA	운동기술_원점수		Integer	3
	758	QSBLYMOB	운동기술_척도점수		Integer	3
	759	QSBLYADT	적응행동_합계		Integer	3
	760	QSBLYADC	적응행동_발달지수		Integer	3
	761	QSBLYADD	적응행동_백분위		Float	3.1
	762	QSBLYADE	적응행동_신뢰구간1		Integer	3
	763	QSBLYADF	적응행동_신뢰구간2		Integer	3
전화조사	공 통 변 수	SUBJNO	연구대상자ID		String	
		VISITDT	실제방문일		String	
		VISITNM	방문명		String	
	764	TPDEVTRU	출산 후 안부/어려운 점		String	300
	765	TPFUTRU	그간 후 안부/어려운 점		String	300
	766	TPWA01	1. 지난 한 달 동안, 기분이 가라앉고 우울하거나 희망이 없다고 느껴져서 종종 성가신 적이 있었나요?	1 = 네 0 = 아니오 9 = 무응답	Integer	
	767	TPWA02	2. 지난 한 달 동안, 무언가를 할 때 흥미나 즐거움이 별로 생기지 않아서 종종 성가신 적이 있었나요?	1 = 네 0 = 아니오 9 = 무응답	Integer	
	768	TPWA03	3. 이런 점에 대해 도움을 받으면 좋겠다는 생각이 드시나요?	1 = 네 0 = 아니오 2 = 네, 그렇지만 오늘은 아닙니다 9 = 무응답	Integer	

도메인명	변수 번호	변수명	변수설명(단위)	코딩내용	변수 유형	길 이
	769	TPFUBBTRU	아기 건강/어려운 점		String	300
	770	TPFUCARD	생일카드/축하카드		String	100
	771	TPFUITP	수령여부 확인 24개월 추적조사 참여의향		String	100
종결 기록지	공 통 변 수	SUBJNO	연구대상자ID		String	
		VISITDT	실제방문일		String	
		VISITNM	방문명		String	
	772	DSENDTC	연구 종료일		Date	
	773	DSENDNR	연구 종료 사유	1 = 추적완료 (Protocol completed) 2 = 동의철회 3 = 추적실패(결정적 사건, 해외이주, 연락두절 등) 4 = 기타	Integer	
	774	DSENDRSPC	연구 종료 사유_기타		String	100

2. 변수 목록

※ 변수에 대한 코딩 정보는 변수번호를 통해 '1. 변수 상세 설명'에서 확인하실 수 있습니다.

변수번호	변수명	변수설명
공통 변수	SUBJNO	연구대상자ID
	VISITDT	실제방문일
	VISITNM	방문명
1	ENFAMID	사업등록 가족ID
2	ENDTC	사업등록일
3	ENCHLDNUM	현재 양육 중인 자녀
4	ENCHLDSEX	현재 양육 중인 자녀_성별
5	ENCHLDAGE	현재 양육 중인 자녀_연령
6	ENFTWK	임신 후 산부인과 진료를 처음 받은 때는 언제입니까?
7	ENPRGWK	사업등록시점 임신 주수
8	ENEXPDT	출산예정일
9	ENMULBIR	다태아(쌍둥이)인가요?
10	ENPGRP	기초생활수급자나 차상위 계층에 해당하나요?
11	ENEDU	최종학력
12	ENDISORD	장애(신체장애, 정신장애, 또는 지적장애)를 가지고 있습니까?
13	ENFAMTYPE	한부모 가족 또는 (산후) 조손 가정인가요?
14	ENPRGSMK	임신 중에 담배를 피우셨습니까?
15	ENPRGDRK	임신 중에 주 2회 이상 음주를 하셨나요?
16	ENLVKOR	주로 자라고 살아온 곳이 대한민국입니까?
17	ENLVOTH	아니오인 경우 국가
18	ENQSEDS01	1) 나는 잘 웃고 주변 일들의 재미난 면을 잘 볼 수 있었습니다.
19	ENQSEDS02	2) 나는 즐거운 마음으로 미래에 일어날 일들을 기대하였습니다.
20	ENQSEDS03	3) 일이 잘못될 경우 나는 지나치게 나 스스로를 탓하였습니다.
21	ENQSEDS04	4) 나는 특별한 이유 없이 초조하고 불안하였습니다.
22	ENQSEDS05	5) 나는 뚜렷한 이유 없이 두려움 혹은 공포심을 느꼈습니다.
23	ENQSEDS06	6) 상황이 내게는 너무 버겁게 느껴졌습니다.
24	ENQSEDS07	7) 나는 너무 불행해서 잠을 이루기가 어려웠습니다.
25	ENQSEDS08	8) 나는 슬프고 비참하다고 느꼈습니다.
26	ENQSEDS09	9) 너무 불행하다고 느껴서 울었습니다.
27	ENQSEDS10	10) 자해하고 싶다는 생각이 들었습니다.
28	ENQS01	1. 아기 돌봄과 관련하여 실질적인 도움을 받을 수 있는 사람이 있습니까?
29	ENQS02	2. 본인의 느낌이나 걱정거리에 관해 이야기할 수 있는 누군가가 있습니까?
30	ENQS03	3. 지난 12개월 동안 중대한 스트레스나 변화 또는 상실을 겪은 적이 있습니까?
31	ENQS03A	지난 12개월 동안 어떤 사건이 있었습니까?_이혼 또는 별거
32	ENQS03B	지난 12개월 동안 어떤 사건이 있었습니까?_경제적 문제
33	ENQS03C	지난 12개월 동안 어떤 사건이 있었습니까?_가까운 사람의 죽음
34	ENQS03NA	지난 12개월 동안 어떤 사건이 있었습니까?_무응답
35	ENQS03D	지난 12개월 동안 어떤 사건이 있었습니까?_다른 심각한 걱정거리

변수번호	변수명	변수설명
36	ENQS03DOTH	다른 심각한 걱정거리(구체적으로)인 경우,
37	ENQS04A	4_1) 초조하거나 불안하거나 조마조마하게 느낀다
38	ENQS04B	4_2) 걱정하는 것을 멈추거나 조절할 수가 없다
39	ENQS05	5. 귀하는 과거나 현재에 감정 또는 정서적 문제로 치료를 받은 경험이 있습니까?
40	ENQS06	6. 아기를 갖게 되면서 본인의 어린 시절이 어땠는지 더 많이 생각할 수도 있습니다. 귀하는 아동기나 청소년기에 가정에서 신체적, 정서적, 성적인 학대를 받은 적이 있습니까?
41	ENQS07	7. 아기를 갖게 되면서 어릴 적 부모 생각을 더 많이 할 수 있습니다. 귀하는 아동기나 청소년기에 가정 내에서 폭력이 이루어지는 것을 목격한 적이 있습니까?
42	ENQS08A	8_1) 당신에게 신체적인 상처를 입힌다.
43	ENQS08B	8_2) 당신을 모욕하거나 알보는 투로 말한다.
44	ENQS08C	8_3) 당신을 해치겠다고 협박한다.
45	ENQS08D	8_4) 당신에게 소리를 지르거나 욕을 한다.
46	ENQS09	9. 가정폭력(배우자 폭력)은 엄마는 물론 아기의 성장과 발달에 부정적인 영향을 끼칩니다. 가정폭력(배우자 폭력)과 관련하여 도움이 필요하십니까?
47	ENQS10	10. 더 이야기하고 싶은 걱정거리나 영유아 건강 간호사의 가정방문 시 도움 받고 싶은 것이 있습니까?
48	IETESTBHX	출산력
49	IETESTIN1	1. 임신부 등록평가지 위험요인 2점 이상에 해당됩니까?
50	IETESTIN2	2. 임신 37주 미만입니까?
51	IETESTIN3	3. 한국어 설문지를 읽고 응답 가능한 사람입니까?
52	IETESTIN4	4. 현재 거주지가 중재 서비스 가능한 행정구역입니까?
53	IETESTEX1	1. 결정적 사건을 경험한 산모 입니까? (결정적 사건: 임신중절, 사산 또는 아기의 사망 사건 등)
54	IETESTEX2	2. 외국 이주 및 타 시·도로 이사 계획이 있는 경우 입니까?
55	IEENEXP	연구설명
56	IEENIVT	초대 응함
57	IEENOTR	기타 특이사항 기술
58	VSHTF	엄마 현재 키
59	VSHTM	배우자 현재 키
60	VS WTFBL	엄마 현재 몸무게
61	VSWTM	배우자 현재 몸무게
62	VSWTPRGF	엄마 임신직전 몸무게
63	DMMULBIR	다태아(쌍둥이)인가요?
64	DMEXPDTC	출산예정일
65	DMPRGWK	현재 임신 주수
66	VSWTFFU1	엄마 현재 몸무게_전화조사
67	VSWTDEVF	엄마 출산직전 몸무게
68	VSWTFFU2	엄마 현재 몸무게_FU
69	VSWTFFU2TYPE	엄마 현재 몸무게 유형
70	DMWTDTC	엄마 현재 몸무게_확인날짜
71	DMPRGART	귀하께서는 이번 임신을 위해 보조생식술의 도움을 받으셨습니까?
72	DMPRGPL	사람마다 임신과 출산에 대한 반응은 모두 다릅니다. 다음은 귀하의

변수번호	변수명	변수설명
		이번 임신에 대한 느낌에 관한 질문입니다. 귀 부부는 이번 임신을 계획하거나 바라셨습니까?
73	VSHTFU	엄마 현재 신장_FU
74	VSHTFUTYPE	엄마 현재 신장 유형
75	DMHTDTC	엄마 현재 신장_확인날짜
76	SEGHCON	평소에 본인의 건강은 어떻다고 생각하십니까?
77	SEMARIGE	엄마의 현재 결혼 상태는 다음 중 어디에 해당되니까?
78	SEFKOR	귀하는 대한민국 국민입니까?_엄마
79	SEMKOR	귀하는 대한민국 국민입니까?_배우자
80	SEFKORNOTH	아니오인 경우 국적_엄마
81	SEMKORNOTH	아니오인 경우 국적_배우자
82	SEFNAZ	대한민국 국민인 경우 귀화하셨습니까?_엄마
83	SEMNAZ	대한민국 국민인 경우 귀화하셨습니까?_배우자
84	SEFNAZOTR	예인 경우, 귀화 전 국적_엄마
85	SEMNAZOTH	예인 경우, 귀화 전 국적_배우자
86	SEFEDU	귀하의 최종학력은?_엄마
87	SEMEDU	귀하의 최종학력은?_배우자
88	SEFWORK	귀하는 평소 수입이 되는 일(소득활동)을 하고 계십니까?_엄마
89	SEMWORK	귀하는 평소 수입이 되는 일(소득활동)을 하고 계십니까?_배우자
90	SEFWORKOTH	평소 수입이 되는 일(소득활동) 기타_엄마
91	SEMWORKOTH	평소 수입이 되는 일(소득활동) 기타_배우자
92	SEFOCCUNA	귀하의 현재 직업_해당없음_엄마
93	SEMOCCUNA	귀하의 현재 직업_해당없음_배우자
94	SEFOCCU	직업의 종류_엄마
95	SEMOCCU	직업의 종류_배우자
96	SEFOCPOS	직장 내 지위_엄마
97	SEMOCPOS	직장 내 지위_배우자
98	SEFOCSTA	종사상 지위는 어떻습니까?_엄마
99	SEMOCSTA	종사상 지위는 어떻습니까?_배우자
100	SEFDISORD	귀하는 중증 장애를 가지고 있습니까?_엄마
101	SEMDISORD	귀하는 중증 장애를 가지고 있습니까?_배우자
102	SEAWT	일주일 평균 근로시간은 얼마입니까?
103	SEPGRP	귀 가구는 국민기초생활보장법에 근거하여 다음 중 어디에 해당하니까?
104	SEINCOME	귀택의 지난 1년 동안의 월 평균 가구소득은 얼마 입니까?
105	SETTEXPD	지난 12개월 간 귀택의 지출은 얼마나 되었습니까? (소비성, 비소비성 지출 포함)
106	SEPDEXPD	지난 12개월 간 임신과 출산을 위해 월 평균 얼마나 지출하였습니까?
107	SEPDRXPDP	지난 12개월 간 임신과 출산, 양육을 위해 월 평균 얼마나 지출하였습니까?
108	SEDREXPDP	지난 12개월 간 출산, 양육을 위해 월 평균 얼마나 지출하였습니까?
109	SEFOODIN	최근 1년 동안 귀택의 식생활 형편을 가장 잘 나타낸 것은 어느 것입니까?
110	SEPRGFU	연구에 참여 중인 자녀 다음(동생)으로 추가 출산 경험이 있거나 현재 임신중이십니까?

변수번호	변수명	변수설명
111	SEPRGPN	앞으로 자녀를 더 낳으실 생각이 있으십니까?
112	BBSUBJNO	아기 ID
113	BBBRTHDTC	생년월일
114	BBSEX	성별
115	BBMULBIR	다태아 여부
116	BBORDBIR	출생순위
117	BBTYPE	만삭, 조산 여부
118	BBEXPDTC	출산예정일
119	BBDEVWK	분만시 임신 주수_주
120	BBDEV DY	분만시 임신 주수_일
121	BBDEVTYPE	분만형태
122	BBPNC	산후조리 장소
123	BBPNCOTH	산후조리 장소_기타
124	BBPNC DUR	산후조리 기간
125	BBWTBIR	출생 몸무게
126	BBWTBIRPER	출생 몸무게_백분위수
127	BBHTBIR	출생 키
128	BBHTBIRPER	출생 키_백분위수
129	BBHCBIR	출생 머리둘레
130	BBHCBIRPER	출생 머리둘레_백분위수
131	BBWTTP	현재 몸무게
132	BBWTTPPER	현재 몸무게_백분위수
133	BBHTTP	현재 키
134	BBHTTPPER	현재 키_백분위수
135	BBBIRREC	출생기록지 획득여부
136	BBHCFU	현재 머리둘레FU
137	BBHCFUPER	현재 머리둘레_백분위수FU
138	BBHCFUTYPE	현재 머리둘레_확인방법FU
139	BBHCFUDTC	현재 머리둘레FU_확인날짜
140	BBWTFU	현재 몸무게FU
141	BBWTFUPER	현재 몸무게_백분위수FU
142	BBWTFUTYPE	현재 몸무게_확인방법FU
143	BBWTFUDTC	현재 몸무게FU_확인날짜
144	BBHTFU	현재 키FU
145	BBHTFUPER	현재 키_백분위수FU
146	BBHTFUTYPE	현재 키_확인방법FU
147	BBHTFUDTC	현재 키FU_확인날짜
148	BBTRT	아기가 출생 후 신생아 입원실이나 집중치료실(중환자실, 인큐베이터)에서 치료를 받았습니까?
149	BBTRTDY	신생아 입원실이나 집중치료실(중환자실, 인큐베이터) 치료 일수
150	BBADM	병원에 입원한 적이 있습니까?
151	BBADMNUM	있다면, 몇 번?
152	BBADMREAS	병원 입원사유 (질환명)
153	BBERV	손상, 사고 등으로 응급실을 방문한 적이 있습니까?

변수번호	변수명	변수설명
154	BBERVNUM	있다면, 몇 번?
155	BBERVREAS	응급실 내원사유 (진단명)
156	BBERV_A	손상, 사고, 질병 등으로 응급실을 방문한 적이 있습니까?
157	BBERVNUM_A	있다면, 몇 번?
158	BBERVREAS_A	응급실 내원사유 (진단명)
159	BBERV_24M	태어난 이후 지금까지 아이가 손상이나 사고로 응급실을 방문한 적이 있습니까?
160	BBERVNUM_24M	있다면, 몇 번?
161	BBERVREAS_24M	응급실 내원사유 (진단명)
162	VACSUBJNO	아기 ID
163	VACBCG	결핵(BCG)
164	VACBCGN	결핵(BCG) 안함/모름
165	VACDTP	디프테리아, 파상풍, 백일해(DTaP)
166	VACDTPN	디프테리아, 파상풍, 백일해(DTaP) 안함/모름
167	VACHBV	B형 간염(HepB)
168	VACHBVN	B형 간염(HepB) 안함/모름
169	VACIPV	소아마비(폴리오)
170	VACIPVN	소아마비(폴리오) 안함/모름
171	VACHIB	B형 헤모필루스인플루엔자(Hib)
172	VACHIBN	B형 헤모필루스인플루엔자(Hib) 안함/모름
173	VACPSV	폐렴구균
174	VACPSVN	폐렴구균 안함/모름
175	VACIIV	인플루엔자
176	VACIIVN	인플루엔자 안함/모름
177	VACMMR	홍역, 유행성이하선염, 풍진(MMR)
178	VACMMRN	홍역, 유행성이하선염, 풍진(MMR) 안함/모름
179	VACVAR	수두(VAR)
180	VACVARN	수두(VAR) 안함/모름
181	VACHAV	A형 간염(HepA)
182	VACHAVN	A형 간염(HepA) 안함/모름
183	VACJEV	일본뇌염
184	VACJEVN	일본뇌염 안함/모름
185	VACYN	표준예방접종 완료여부
186	VACNWHY	표준예방접종 완료 못한 사유
187	HECKU	그간, 영유아 건강검진을 위해 소아과 혹은 보건소를 방문하셨습니까?
188	HECKUYY	최근 방문 일자_년
189	HECKUMM	최근 방문 일자_월
190	HECK24_1A	1차 (생후 14-35일)
191	HECK24_1AD	검사시 아이 나이_일1
192	HECK24_2A	2차 (생후 04-06개월)
193	HECK24_2AM	검사시 아이 월령_개월2
194	HECK24_3A	3차 (생후 09-12개월)
195	HECK24_3AM	검사시 아이 월령_개월3

변수번호	변수명	변수설명
196	HECK24_4A	4차 (생후 18-24개월)
197	HECK24_4AM	검사시 아이 월령_개월4
198	FDSUBJNO	아기 ID
199	FDTYPE	현재 아이를 어떻게 먹이고 있습니까?
200	FDYN	모유수유를 하고 계십니까?
201	FDBRWHEN	현재 하고 있지 않다면, 모유수유를 언제까지 하셨습니까?
202	FDMM	모유수유_개월
203	FDBR	모유수유_모유
204	FDPM	모유수유_분유
205	FDMK	모유수유_우유
206	FDWF	모유수유_이유식
207	FDOTH	모유수유_기타
208	FDOTHS	모유수유_기타 상세
209	FDBRSTOP	모유수유를 그만두신 이유는 무엇입니까?
210	FDBRSTOP1	모유수유를 그만두신 이유는 무엇입니까?_1번
211	FDBRSTOP2	모유수유를 그만두신 이유는 무엇입니까?_2번
212	FDBRSTOP3	모유수유를 그만두신 이유는 무엇입니까?_3번
213	FDBRSTOP4	모유수유를 그만두신 이유는 무엇입니까?_4번
214	FDBRSTOP5	모유수유를 그만두신 이유는 무엇입니까?_5번
215	FDBRSTOP6	모유수유를 그만두신 이유는 무엇입니까?_6번
216	FDBRSTOP7	모유수유를 그만두신 이유는 무엇입니까?_7번
217	FDBRSTOP8	모유수유를 그만두신 이유는 무엇입니까?_8번
218	FDBRSTOP9	모유수유를 그만두신 이유는 무엇입니까?_9번
219	FDBRSTOPOTH	모유수유를 그만두신 이유_기타인 경우,
220	DMFSMK	1) 지금까지 살아오는 동안 피운 담배의 양은 총 얼마나 됩니까?_엄마
221	DMMSMK	1) 지금까지 살아오는 동안 피운 담배의 양은 총 얼마나 됩니까?_배우자
222	DMFSMKHX	1)-1. 현재 담배를 피우십니까?_엄마
223	DMMSMKHX	1)-1. 현재 담배를 피우십니까?_배우자
224	DMFSMKCIPD1	하루 평균 흡연량_엄마
225	DMMSMKCIPD1	하루 평균 흡연량_배우자
226	DMFSMKDUR	최근 한달 간 흡연 일수_엄마
227	DMMSMKDUR	최근 한달 간 흡연 일수_배우자
228	DMFSMKCIPD2	흡연한 날 하루 평균 흡연량_엄마
229	DMMSMKCIPD2	흡연한 날 하루 평균 흡연량_배우자
230	DMFSMKEXY	과거 흡연 기간_년_엄마
231	DMFSMKEXM	과거 흡연 기간_개월_엄마
232	DMMSMKEXY	과거 흡연 기간_년_배우자
233	DMMSMKEXM	과거 흡연 기간_개월_배우자
234	DMFSMKCIPD3	과거 흡연시, 하루 평균 흡연량_엄마
235	DMMSMKCIPD3	과거 흡연시, 하루 평균 흡연량_배우자
236	DMFSMKNY	금연 기간_년_엄마
237	DMFSMKNM	금연 기간_개월_엄마

변수번호	변수명	변수설명
238	DMMSMKNY	금연 기간_년_배우자
239	DMMSMKNM	금연 기간_개월_배우자
240	DMFSMKFU	1)-2. 앞으로 1개월 안에 담배를 끊을 계획이 있습니까?
241	DMFDRK	2) 지금까지 살아오면서 1잔 이상의 술을 마신 적이 있습니까?_엄마
242	DMMDRK	2) 지금까지 살아오면서 1잔 이상의 술을 마신 적이 있습니까?_배우자
243	DMFDRKAGE	처음으로 술 1잔을 모두 마셔본 적은 언제입니까?_엄마
244	DMMDRKAGE	처음으로 술 1잔을 모두 마셔본 적은 언제입니까?_배우자
245	DMFDRKDUR	2)-1. (최근 1년간) 술을 얼마나 자주 마십니까?_엄마
246	DMMDRKDUR	2)-1. (최근 1년간) 술을 얼마나 자주 마십니까?_배우자
247	DMFDRKAMT	2)-2. (최근 1년간) 한번에 술을 얼마나 마십니까?_엄마
248	DMMDRKAMT	2)-2. (최근 1년간) 한번에 술을 얼마나 마십니까?_배우자
249	DMFDRKFRQ	2)-3. (최근 1년간) 한번의 술자리에서 소주, 양주 구분 없이 각각의 술잔으로 (엄마는) 5잔(또는 맥주 3캔 정도), 배우자는) 7잔(또는 맥주 5캔 정도) 이상을 마시는 횟수는 어느 정도입니까?_엄마
250	DMMDRKFRQ	2)-3. (최근 1년간) 한번의 술자리에서 소주, 양주 구분 없이 각각의 술잔으로 (엄마는) 5잔(또는 맥주 3캔 정도), 배우자는) 7잔(또는 맥주 5캔 정도) 이상을 마시는 횟수는 어느 정도입니까?_배우자
251	PSHEA01	1. 영양 플러스
252	PSHEA02	2. 모유수유 클리닉
253	PSHEA03	3. 유축기 대여
254	PSHEA04	4. 기저귀분유 지원사업
255	PSHEA05	5. 미숙아 및 선천성 이상아 의료비 지원
256	PSHEA06	6. 산모도우미 바우처
257	PSHEA07	7. 금연클리닉
258	PSHEA08	8. 대사증후군 전문관리
259	PSHEA09	9. 기타
260	PSSOC01	1. 육아지원센터
261	PSSOC02	2. 아이돌보미 서비스
262	PSSOC03	3. 정신건강증진센터
263	PSSOC04	4. 건강가정지원센터
264	PSSOC05	5. 다문화센터_통역연계
265	PSSOC06	6. 다문화센터_한국어교육
266	PSSOC07	7. 자녀교육상담
267	PSSOC08	8. 장애인활동지원
268	PSSOC09	9. 기타
269	QSBK1A1	1)-1. 태어난 직후부터 엎드려 재우는 것이 좋다.
270	QSBK1A2	1)-2. 아기의 침대나 요는 폭신한 것이 좋다.
271	QSBK1A3	1)-3. 아이가 부모와 같은 잠자리(침대, 요 등)에서 함께 자는 것이 좋다.
272	QSBK1A4	1)-4. 아기가 깨어 있을 때, 배를 바닥에 대고 머리를 든 상태에서 놀 수 있도록 한다.
273	QSBK1A5	1)-5. 함께 거주하는 가족이나 아기가 자주 접촉하는 사람 중에 흡연자가 없어야 한다.
274	QSBK2A1	2)-1. 이 시기(신생아)의 아기를 승용차에 태울 때에는 카시트를 뒷좌석에 설치한다.
275	QSBK2A2	2)-2. 아기(신생아)가 자동차의 뒤를 바라보도록 카시트를 설치한다.

변수번호	변수명	변수설명
276	QSBK2A3	2)-3. 어른 침대나 소파 위에 아기(신생아)를 잠시라도 혼자 두면 안 된다.
277	QSBK2A4	2)-4. 목욕통, 욕조나 화장실 안에 아기(신생아)를 잠시는 혼자 두어도 된다.
278	QSBK2A5	2)-5. 아기(신생아)를 안은 채, 뜨거운 음료를 마셔도 된다.
279	QSBK2B1	2)-1. 이 시기의 아이가 땅콩, 포도, 단추와 같은 조그만 물건을 가지고 놀 때는 주의가 필요하다.
280	QSBK2B2	2)-2. 이 시기의 아이가 보행기를 타는 것은 낙상의 위험이 있으므로, 주의가 필요하다.
281	QSBK2B3	2)-3. 식탁이나 테이블의 가장 가리에 뜨거운 음료나 음식을 두지 않도록 한다.
282	QSBK2B4	2)-4. 목욕통, 욕조나 화장실 안에 아이를 잠시는(20초 이내) 혼자 두어도 된다.
283	QSBK2B5	2)-5. 이 시기에는(12개월 전후) 아이가 뒷 좌석에서 자동차의 앞을 바라보도록 카시트를 설치한다.
284	QSBK2C1	2)-1. 약이나 화학제품(표백제, 세제 등), 날카로운 물건 등은 아이 손이 닿지 않는 곳에 둔다.
285	QSBK2C2	2)-2. 아이의 침대를 창문이나 커튼에서 떨어진 곳에 둔다.
286	QSBK2C3	2)-3. 가스레인지 위의 주방기구 손잡이는 아이 손이 닿지 않는 방향으로 돌려둔다.
287	QSBK2C4	2)-4. 목욕탕이나 욕조에 아이를 잠시는(30초 이내) 혼자 두어도 된다.
288	QSBK2C5	2)-5. 이 시기(24개월 전후)의 아이는 자동차에 태울 때 카시트를 사용하지 않아도 된다.
289	QSSP01	1) 내가 외로울 때 솔직히 털어놓고 의지할 수 있다.
290	QSSP02	2) 내가 급하게 돈을 써야 할 때 빌려준다.
291	QSSP03	3) 특별한 일이 없어도 서로 자주 방문하거나 전화한다.
292	QSSP04	4) 항상 나의 일에 관심을 갖고 함께 걱정해준다.
293	QSSP05	5) 갑자기 물품이 필요할 때 빌려준다.
294	QSSP06	6) 큰 일(잔치, 김장 등)이 있어서 일손이 필요할 때 도와준다.
295	QSSP07	7) 중요한 일(주택구입 등)을 결정할 때 정보를 준다.
296	QSSP08	8) 자녀양육에 필요한 정보를 제공해 준다.
297	QSSP09	9) 살림살이나 취미생활에 필요한 정보를 준다.
298	QSSP10	10) 같이 물건을 사거나 외식을 한다.
299	QSSP11	11) 집안 길흉사에 서로 방문한다.
300	QSSP12	12) 여가나 휴가 때 같이 놀러간다.
301	QSPCT01	1) 남편은 아기에게 필요한 장난감이나 물품을 사다준다.
302	QSPCT02	2) 남편은 아기의 습관이나 생활에 관심을 갖고 지도한다.
303	QSPCT03	3) 남편은 아기에게 우유를 먹이거나 목욕을 시키는 등의 일을 한다.
304	QSPCT04	4) 남편은 아기와 함께 자주 놀아준다.
305	QSMST01	1) 귀하는 배우자로서의 남편에 대하여 얼마나 만족하십니까?
306	QSMST02	2) 귀하는 결혼생활에 얼마나 만족하십니까?
307	QSMST03	3) 귀하는 남편과의 관계에 대해 얼마나 만족하십니까?
308	QSMST04	4) 귀하는 아버지로서의 남편에 대해 얼마나 만족하십니까?
309	QSHITS01	1) 당신에게 신체적인 상처를 입힌다.
310	QSHITS02	2) 당신을 모욕하거나 알보는 투로 말한다.

변수번호	변수명	변수설명
311	QSHITS03	3) 당신을 해치겠다고 협박한다.
312	QSHITS04	4) 당신에게 소리를 지르거나 욕을 한다.
313	QSGAD01	1) 초조하거나 불안하거나 조마조마하게 느낀다.
314	QSGAD02	2) 걱정하는 것을 멈추거나 조절할 수가 없다.
315	QSPHQ01	1) 일을 하는 것에 대한 흥미나 재미가 거의 없음
316	QSPHQ02	2) 가라앉은 느낌, 우울감 혹은 절망감
317	QSPHQ03	3) 잠들기 어렵거나 자꾸 깨어남, 혹은 너무 많이 잠
318	QSPHQ04	4) 피곤감, 기력이 저하됨
319	QSPHQ05	5) 식욕 저하 혹은 과식
320	QSPHQ06	6) 내 자신이 나쁜 사람이라는 느낌 혹은 내 자신을 실패자라고 느끼거나, 나 때문에 나 자신이나 내 가족이 불행하게 되었다는 느낌
321	QSPHQ07	7) 신문을 읽거나 TV를 볼 때 집중하기 어려움
322	QSPHQ08	8) 남들이 알아챌 정도로 거동이나 말이 느림, 또는 반대로 너무 초조하고 안절부절 못해서 평소보다 많이 돌아다니고 서성거림
323	QSPHQ09	9) 나는 차라리 죽는 것이 낫겠다는 등의 생각 혹은 어떤 식으로든 스스로를 자해하려는 생각들
324	QSPHQ10	이러한 문제 때문에 방문, 전화, 인터넷을 통해 상담 또는 치료와 같은 도움을 청하신 적이 있습니까?
325	QSEDS01	1) 나는 잘 웃고 주변 일들의 재미난 면을 잘 볼 수 있었습니다.
326	QSEDS02	2) 나는 즐거운 마음으로 미래에 일어날 일들을 기대하였습니다.
327	QSEDS03	3) 일이 잘못될 경우 나는 지나치게 나 스스로를 탓하였습니다.
328	QSEDS04	4) 나는 특별한 이유 없이 초조하고 불안하였습니다.
329	QSEDS05	5) 나는 뚜렷한 이유 없이 두려움 혹은 공포심을 느꼈습니다.
330	QSEDS06	6) 상황이 내게는 너무 버겁게 느껴졌습니다.
331	QSEDS07	7) 나는 너무 불행해서 잠을 이루기가 어려웠습니다.
332	QSEDS08	8) 나는 슬프고 비참하다고 느꼈습니다.
333	QSEDS09	9) 너무 불행하다고 느껴서 울었습니다.
334	QSEDS10	10) 자해하고 싶다는 생각이 들었습니다.
335	IEORRES	연구 참여 적합 여부
336	IERANDDT	무작위배정일
337	IERANDS	배정군
338	IERANDNUM	배정번호
339	MVGENNUM	보편/기본 방문차수
340	MVGENDTC	보편/기본 방문일
341	MVGENTYPE	보편/기본 방문 유형
342	MVGENTM	보편/기본 방문시간
343	MVCONNUM	지속 방문차수
344	MVCONDTC	지속 방문일
345	MVCONTYPE	지속 방문 유형
346	MVCONTM	지속 방문시간
347	MVMETNUM	엄마모임 차수
348	MVTMETDTC	엄마모임일
349	MVMETTYPE	엄마모임 유형
350	MVMETTM	엄마모임 시간

변수번호	변수명	변수설명
351	DELVDTC	출산일
352	QSBAM01	1) (지난 2-3주 동안) 나는 내 아이를 돌보는 것에 대해 자신감을 느꼈다.
353	QSBAM02	2) (지난 2-3주 동안) 임신하기 전에 누렸던 삶을 놓쳤다.
354	QSBAM03	3) (지난 2-3주 동안) 나는 내 아이가 올 때 대처하기 어렵다고 느꼈다.
355	QSBAM04	4) (지난 2-3주 동안) 나는 내 아이와 친근하다고 느꼈다.
356	QSBAM05	5) (지난 2-3주 동안) 나는 외롭거나 홀로 된 것처럼 느꼈다.
357	QSBAM06	6) (지난 2-3주 동안) 나는 삶이 지겹다고 느꼈다.
358	QSBAM07	7) (지난 2-3주 동안) 나는 주변으로부터 도움을 받지 못하고 있다고 느꼈다.
359	QSBAM08	8) (지난 2-3주 동안) 내가 필요할 때 다른 사람의 도움이나 조언을 구하는 데에 어려움이 없다고 느꼈다.
360	QSBAM09	9) (지난 2-3주 동안) 내 아이를 대할 때에 신경이 곤두서거나 편안하지 않다고 느꼈다.
361	QSBAM10	10) (지난 2-3주 동안) 내 아이에게 무슨 일이 일어날까봐 걱정을 했다.
362	QSBAM11	11) (지난 2-3주 동안) 나는 내 아이 때문에 화가 나거나 짜증이 났다.
363	QSBAM12	12) (지난 2-3주 동안) 나는 다른 엄마들만큼 좋은 엄마가 아닐까봐 걱정을 하고 있다.
364	QSBAM13	13) (지난 2-3주 동안) 나는 죄책감을 느꼈다.
365	QSBAM14	14) 엄마인 것이 매우 스트레스가 되거나, 힘들거나, 즐겁지 않은 일이라고 생각하셨다면, 그 이유는 무엇 때문이라고 생각하십니까?
366	QSDVSUBJNO	아기 ID
367	QSDVAGEM	생후_개월
368	QSDVAGED	생후_일
369	QSDVPPC	개인-사회성 발달_주의항목
370	QSDVPPCNA	개인-사회성 발달_주의항목NA
371	QSDVPPD	개인-사회성 발달_지연항목
372	QSDVPPDNA	개인-사회성 발달_지연항목NA
373	QSDVPMC	미세운동 및 적응발달_주의항목
374	QSDVPMCNA	미세운동 및 적응발달_주의항목NA
375	QSDVPMFMD	미세운동 및 적응발달_지연항목
376	QSDVPMFMDNA	미세운동 및 적응발달_지연항목NA
377	QSDVLNC	언어발달_주의항목
378	QSDVLNCNA	언어발달_주의항목NA
379	QSDVLND	언어발달_지연항목
380	QSDVLNDNA	언어발달_지연항목NA
381	QSDVGMC	운동발달_주의항목
382	QSDVGMCNA	운동발달_주의항목NA
383	QSDVGMD	운동발달_지연항목
384	QSDVGMDNA	운동발달_지연항목NA
385	QSDVTTC	총합_주의항목
386	QSDVTTD	총합_지연항목
387	QSDVTTRE	발달해석
388	QSHMSUBJNO	아기 ID

변수번호	변수명	변수설명
389	QSHM01	1. 어머니는 영아가 가끔 지저분하게 어지럽히며 노는 것을 허용한다.
390	QSHM01NA	1. 어머니는 영아가 가끔 지저분하게 어지럽히며 노는 것을 허용한다. 무응답
391	QSHM02	2. 가정방문 중 어머니는 영아에게 두 번 이상 자발적으로 언어적 표현을 한다.
392	QSHM02NA	2. 가정방문 중 어머니는 영아에게 두 번 이상 자발적으로 언어적 표현을 한다. 무응답
393	QSHM03	3. 가정방문 중 어머니는 영아의 말이나 소리에 언어적으로 반응한다.
394	QSHM03NA	3. 가정방문 중 어머니는 영아의 말이나 소리에 언어적으로 반응한다. 무응답
395	QSHM04	4. 가정방문 중 어머니가 영아에게 주변 사물의 명칭이나 사람 이름 등을 민감하게 말해 준다.
396	QSHM04NA	4. 가정방문 중 어머니가 영아에게 주변 사물의 명칭이나 사람 이름 등을 민감하게 말해 준다. 무응답
397	QSHM05	5. 어머니가 말을 명확하고 뚜렷하며 알아듣기 쉽게 한다.
398	QSHM05NA	5. 어머니가 말을 명확하고 뚜렷하며 알아듣기 쉽게 한다. 무응답
399	QSHM06	6. 어머니가 방문자에게 주도성을 보이며 대화한다.
400	QSHM06NA	6. 어머니가 방문자에게 주도성을 보이며 대화한다. 무응답
401	QSHM07	7. 어머니는 방문자와 자유롭게 편안하게 대화한다.
402	QSHM07NA	7. 어머니는 방문자와 자유롭게 편안하게 대화한다. 무응답
403	QSHM08	8. 가정방문 중 어머니는 영아를 두 번 이상 자발적으로 칭찬한다.
404	QSHM08NA	8. 가정방문 중 어머니는 영아를 두 번 이상 자발적으로 칭찬한다. 무응답
405	QSHM09	9. 어머니의 목소리에서 영아에 대한 긍정적인 감정이 느껴진다.
406	QSHM09NA	9. 어머니의 목소리에서 영아에 대한 긍정적인 감정이 느껴진다. 무응답
407	QSHM10	10. 가정방문 중 어머니는 한 번 이상 영아에게 애정 어린 신체접촉을 한다.
408	QSHM10NA	10. 가정방문 중 어머니는 한 번 이상 영아에게 애정 어린 신체접촉을 한다. 무응답
409	QSHM11	11. 방문자가 영아를 칭찬할 때 어머니도 긍정적으로 반응한다.
410	QSHM11NA	11. 방문자가 영아를 칭찬할 때 어머니도 긍정적으로 반응한다. 무응답
411	QSHM12	12. 어머니는 지난주 동안 영아에게 한 번도 신체적 체벌을 하지 않았다.
412	QSHM12NA	12. 어머니는 지난주 동안 영아에게 한 번도 신체적 체벌을 하지 않았다. 무응답
413	QSHM13	13. 가정에 애완동물이 있다.
414	QSHM13NA	13. 가정에 애완동물이 있다. 무응답
415	QSHM14	14. 가정방문 중 어머니는 영아에게 소리를 지르지 않는다.
416	QSHM14NA	14. 가정방문 중 어머니는 영아에게 소리를 지르지 않는다. 무응답
417	QSHM15	15. 가정방문 중 어머니는 영아에 대한 적대감이나 성가심을 표현하지 않는다.
418	QSHM15NA	15. 가정방문 중 어머니는 영아에 대한 적대감이나 성가심을 표현하지 않는다. 무응답
419	QSHM16	16. 가정방문 중 어머니가 영아를 때리지 않는다.
420	QSHM16NA	16. 가정방문 중 어머니가 영아를 때리지 않는다. 무응답

변수번호	변수명	변수설명
421	QSHM17	17. 가정방문 중 어머니는 영아를 꾸짖거나 비난하지 않는다.
422	QSHM17NA	17. 가정방문 중 어머니는 영아를 꾸짖거나 비난하지 않는다. 무응답
423	QSHM18	18. 가정방문 중 어머니가 영아를 세 번 이상 간섭하거나 제한하지 않는다.
424	QSHM18NA	18. 가정방문 중 어머니가 영아를 세 번 이상 간섭하거나 제한하지 않는다. 무응답
425	QSHM19	19. 가정에 적어도 10권 이상의 책을 가까이 눈에 띄게 구비하고 있다.
426	QSHM19NA	19. 가정에 적어도 10권 이상의 책을 가까이 눈에 띄게 구비하고 있다. 무응답
427	QSHM20	20. 어머니가 없을 때 영아를 돌보아 줄 사람이 세 사람 이내로 정해져 있다.
428	QSHM20NA	20. 어머니가 없을 때 영아를 돌보아 줄 사람이 세 사람 이내로 정해져 있다. 무응답
429	QSHM21	21. 일주일에 한 번 이상 식료품점에 영아를 데리고 간다.
430	QSHM21NA	21. 일주일에 한 번 이상 식료품점에 영아를 데리고 간다. 무응답
431	QSHM22	22. 영아는 일주일에 네 번 이상 어머니와 함께 외출한다.
432	QSHM22NA	22. 영아는 일주일에 네 번 이상 어머니와 함께 외출한다. 무응답
433	QSHM23	23. 영아를 정기적으로 병원에 데리고 간다(예방접종 포함).
434	QSHM23NA	23. 영아를 정기적으로 병원에 데리고 간다(예방접종 포함). 무응답
435	QSHM24	24. 가정에 영아의 장난감이나 영아가 소중히 여기는 물건을 보관할 특별한 공간이 있다.
436	QSHM24NA	24. 가정에 영아의 장난감이나 영아가 소중히 여기는 물건을 보관할 특별한 공간이 있다. 무응답
437	QSHM25	25. 영아의 놀이 환경은 안전하다.
438	QSHM25NA	25. 영아의 놀이 환경은 안전하다. 무응답
439	QSHM26	26. 대근육 활동을 위한 장난감이나 시설이 있다.
440	QSHM26NA	26. 대근육 활동을 위한 장난감이나 시설이 있다. 무응답
441	QSHM27	27. 끌고 밀면서 다닐 수 있는 놀잇감이 비치되어 있다.
442	QSHM27NA	27. 끌고 밀면서 다닐 수 있는 놀잇감이 비치되어 있다. 무응답
443	QSHM28	28. 유모차, 보행연습기구, 어린이용 세발자전거 등 영아 발달수준에 적합한 탈것이 비치되어 있다.
444	QSHM28NA	28. 유모차, 보행연습기구, 어린이용 세발자전거 등 영아 발달수준에 적합한 탈것이 비치되어 있다. 무응답
445	QSHM29	29. 영아가 꺼안을 수 있거나 역할놀이 할 수 있는 장난감이 있다.
446	QSHM29NA	29. 영아가 꺼안을 수 있거나 역할놀이 할 수 있는 장난감이 있다. 무응답
447	QSHM30	30. 영아의 학습을 돕는 교구나 기구가 있다(모빌, 책상과 의자, 놀이 울타리 등).
448	QSHM30NA	30. 영아의 학습을 돕는 교구나 기구가 있다(모빌, 책상과 의자, 놀이 울타리 등). 무응답
449	QSHM31	31. 단순한 눈과 손의 협응력을 돕기 위한 장난감이 있다.
450	QSHM31NA	31. 단순한 눈과 손의 협응력을 돕기 위한 장난감이 있다. 무응답
451	QSHM32	32. 복합적인 눈과 손의 협응력을 돕기 위한 장난감이 있다.
452	QSHM32NA	32. 복합적인 눈과 손의 협응력을 돕기 위한 장난감이 있다. 무응답
453	QSHM33	33. 문학과 음악을 위한 장난감이 두 가지 이상 구비되어 있다.
454	QSHM33NA	33. 문학과 음악을 위한 장난감이 두 가지 이상 구비되어 있다. 무응답

변수번호	변수명	변수설명
455	QSHM34	34. 가정방문 중 어머니는 영아가 놀 수 있도록 장난감을 제공한다.
456	QSHM34NA	34. 가정방문 중 어머니는 영아가 놀 수 있도록 장난감을 제공한다. 무응답
457	QSHM35	35. 어머니는 집안일을 하는 동안에 영아에게 말을 건다.
458	QSHM35NA	35. 어머니는 집안일을 하는 동안에 영아에게 말을 건다. 무응답
459	QSHM36	36. 어머니는 발달이 촉진되도록 의식적으로 격려한다.
460	QSHM36NA	36. 어머니는 발달이 촉진되도록 의식적으로 격려한다. 무응답
461	QSHM37	37. 어머니는 관심을 가지고 발달을 진전시키는 장난감을 구입한다.
462	QSHM37NA	37. 어머니는 관심을 가지고 발달을 진전시키는 장난감을 구입한다. 무응답
463	QSHM38	38. 어머니가 영아의 놀이시간을 제안한다.
464	QSHM38NA	38. 어머니가 영아의 놀이시간을 제안한다. 무응답
465	QSHM39	39. 어머니는 영아가 새로운 기술을 발달시킬 수 있도록 장난감을 제공한다.
466	QSHM39NA	39. 어머니는 영아가 새로운 기술을 발달시킬 수 있도록 장난감을 제공한다. 무응답
467	QSHM40	40. 어머니는 영아를 볼 수 있는 거리에 두고 자주 살펴본다.
468	QSHM40NA	40. 어머니는 영아를 볼 수 있는 거리에 두고 자주 살펴본다. 무응답
469	QSHM41	41. 아버지는 매일 어느 정도 영아를 돌봐준다.
470	QSHM41NA	41. 아버지는 매일 어느 정도 영아를 돌봐준다. 무응답
471	QSHM42	42. 어머니는 영아에게 일주일에 세 번 이상 책을 읽어준다.
472	QSHM42NA	42. 어머니는 영아에게 일주일에 세 번 이상 책을 읽어준다. 무응답
473	QSHM43	43. 영아는 어머니, 아버지와 함께 하루에 한 번 이상 식사를 한다.
474	QSHM43NA	43. 영아는 어머니, 아버지와 함께 하루에 한 번 이상 식사를 한다. 무응답
475	QSHM44	44. 가족은 한 달에 한 번 이상 친척을 방문하거나 초대한다.
476	QSHM44NA	44. 가족은 한 달에 한 번 이상 친척을 방문하거나 초대한다. 무응답
477	QSHM45	45. 영아는 자신의 책을 세 권 이상 가지고 있다.
478	QSHM45NA	45. 영아는 자신의 책을 세 권 이상 가지고 있다. 무응답
479	QSHOMEREP	1. 반응성(Responsibility) 점수
480	QSHOMEACP	2. 수용성(Acceptance) 점수
481	QSHOMEORG	3. 조직성(Organization) 점수
482	QSHOMELMT	4. 놀이감(Learning material) 점수
483	QSHOMEIVM	5. 참여성(Involvement) 점수
484	QSHOMESML	6. 자극 다양성(Stimulation) 점수
485	QSHOMETOTAL	IT-HOME 총점
486	QSNCSUBJNO	아기 ID
487	QSNCAGE	관찰된 양육자 나이
488	QSNCEDU	관찰된 양육자 학력
489	QSNCCARE	관찰된 양육자
490	QSNCCAREOTH	관찰된 양육자 기타
491	QSNCMCARE	주 양육자
492	QSNCPNAM	과제명
493	QSNCPYTM	측정에 사용된 놀이시간
494	QSNCPLE	측정장소

변수번호	변수명	변수설명
495	QSNCPLEOTH	측정장소 기타
496	QSNCOTP	다른 사람 참석여부
497	QSNCOTPOTH	있다면, 누구
498	QSNCBBAGE	아이월령
499	QSNCBBSEX	아이성별
500	QSNCBBSTA	가르치기를 시작했을 때의 아이의 상태
501	QSNCDTC	측정일
502	QSNCO1	1. 양육자는 아이가 안전하게 지지되도록 아이를 위치시킨다.
503	QSNCO1N	1번 무응답
504	QSNCO2	2. 아이가 가르치기 과제 놀잇감에 닿을 수 있고, 놀잇감을 다룰 수 있도록 양육자는 아이를 위치시킨다.
505	QSNCO2N	2번 무응답
506	QSNCO3	3. 가르치기 상호작용을 시작할 때, 과제를 시작하기에 앞서 양육자는 아이의 주의를 집중시킨다.
507	QSNCO3N	3번 무응답
508	QSNCO4	4. 아이가 주의를 기울일 때에만 양육자는 지시를 준다(90%).
509	QSNCO4N	4번 무응답
510	QSNCO5	5. 과제에 대한 첫 지시를 주기 전 적어도 5초 이상 양육자는 아이가 가르치기 과제 놀잇감을 탐색할 수 있도록 허용한다.
511	QSNCO5N	5번 무응답
512	QSNCO6	6. 가르치기 회차 동안의 대부분(60%) 시간을 양육자는 아이와 눈맞춤 할 수 있도록 아이를 위치시킨다.
513	QSNCO6N	6번 무응답
514	QSNCO7	7. 가르치기 회차 동안, 양육자는 아이가 행동을 개시할 때 잠시 멈춘다.
515	QSNCO7N	7번 무응답
516	QSNCO8	8. 양육자는 아이가 성공하거나 부분적으로 성공할 때 칭찬한다.
517	QSNCO8N	8번 무응답
518	QSNCO9	9. 아이가 과제를 마치는 데 성공했을 때, 양육자는 3번이 넘는(4번 이상) 수행을 요구하지 않는다.
519	QSNCO9N	9번 무응답
520	QSNCO10	10. 아이가 과제 수행에서 성공하지 못한 시도를 보인 이후에 양육자는 아이 및/또는 가르치기 과제 놀잇감의 위치를 바꾼다.
521	QSNCO10N	10번 무응답
522	QSNCO11	11. 양육자는 아이가 과제를 완성하도록 물리적으로 강제하는 것을 피한다.
523	QSNCO11N	11번 무응답
524	QSNCO12	II. 아이 디스트레스에 대한 엄마의 반응 (강한 이탈 신호가 관찰되었음)
525	QSNCO12	12. 양육자는 가르치기 회차를 멈춘다.
526	QSNCO12N	12번 무응답
527	QSNCO13	13. 양육자는 긍정적, 공감적 또는 진정시키는 말소리를 낸다.
528	QSNCO13N	13번 무응답
529	QSNCO14	14. 양육자는 목소리 크기를 더 부드럽거나 높은 톤으로 변화시키되, 소리를 지르지는 않는다.
530	QSNCO14N	14번 무응답
531	QSNCO15	15. 양육자는 아이의 위치 및/또는 가르치기 과제 놀잇감을

변수번호	변수명	변수설명
		재배치한다.
532	QSNC15N	15번 무응답
533	QSNC16	16. 양육자는 아이를 진정시키는 비언어적 반응을 한다(예, 다독거리기, 터치하기, 가볍게 흔들기, 어루만지기 또는 뽀뽀하기).
534	QSNC16N	16번 무응답
535	QSNC17	17. 양육자는 게임을 하거나 또는 과제 놀잇감 이외의 새 장난감을 주며 아이의 주의를 전환시킨다.
536	QSNC17N	17번 무응답
537	QSNC18	18. 양육자는 아이에게 부정적인 언어적 반응을 하는 것을 피한다.
538	QSNC18N	18번 무응답
539	QSNC19	19. 양육자는 아이에게 소리 지르는 것을 피한다.
540	QSNC19N	19번 무응답
541	QSNC20	20. 양육자는 갑작스러운 움직임 또는 거칠게 다루는 것을 피한다.
542	QSNC20N	20번 무응답
543	QSNC21	21. 양육자는 아이를 찰싹 치거나, 때리거나, 아이 엉덩이를 때리는 것을 피한다.
544	QSNC21N	21번 무응답
545	QSNC22	22. 양육자는 가정 방문자에게 아이에 대한 부정적인 말을 하는 것을 피한다.
546	QSNC22N	22번 무응답
547	QSNC23	23. 가르치기 회차 동안, 양육자의 신체 자세는 이완되어 있다(전체 시간의 90% 이상).
548	QSNC23N	23번 무응답
549	QSNC24	24. 가르치기 상호작용 동안, 양육자는 자신을 아이와 마주보도록 위치시킨다(전체 시간의 60% 이상).
550	QSNC24N	24번 무응답
551	QSNC25	25. 가르치기 상호작용 동안, 양육자는 아이에게 웃거나 미소 짓는다.
552	QSNC25N	25번 무응답
553	QSNC26	26. 가르치기 회차 동안, 양육자는 아이를 부드럽게 다독거리거나, 어루만지거나, 쓰다듬거나, 껴안거나, 뽀뽀를 한다.
554	QSNC26N	26번 무응답
555	QSNC27	27. 아이가 미소 짓거나 소리 낸 후 5초 안에 양육자는 아이에게 미소 짓거나 아이를 터치한다.
556	QSNC27N	27번 무응답
557	QSNC28	28. 가르치기 회차 동안, 양육자는 적어도 한 번 아이가 기울인 노력이나 아이의 행동에 대해 전반적으로 칭찬을 한다.
558	QSNC28N	28번 무응답
559	QSNC29	29. 가르치기 상호작용 동안, 양육자는 아이에게 응원하는 형식의 말을 건넨다.
560	QSNC29N	29번 무응답
561	QSNC30	30. 아이가 소리를 낼 때 양육자는 동시에 소리 내는 것을 피한다.
562	QSNC30N	30번 무응답
563	QSNC31	31. 양육자는 아이에 대해서 일반적으로 부정적이거나 무례한 말을 하는 것을 피한다.
564	QSNC31N	31번 무응답
565	QSNC32	32. 가르치기 회차 동안, 양육자는 아이에게 소리지르는 것을 피한다.

변수번호	변수명	변수설명
566	QSNC32N	32번 무응답
567	QSNC33	33. 아이가 과제를 수행한 것에 대해서 양육자는 비판적이거나 부정적인 말을 하는 것을 피한다.
568	QSNC33N	33번 무응답
569	QSNC34	34. 양육자는 움직이는 대상(형제자매, 애완동물, 주변인, TV 등)에 주의가 분산되지 않도록 주변 환경을 제공한다.
570	QSNC34N	34번 무응답
571	QSNC35	35. 가르치기 상호작용 시간 중 대부분(60% 이상의 시간)에 양육자는 과제에 집중하고, 아이의 주의를 과제에 집중시킨다.
572	QSNC35N	35번 무응답
573	QSNC36	36. 양육자가 지시 후 다시 개입을 하기 전, 아이가 과제를 시도하도록 적어도 5초를 허용한다.
574	QSNC36N	36번 무응답
575	QSNC37	37. 양육자는 (과제 수행에 대한) 본보기를 보여준 후, 과제와는 상관없는 과제 놀잇감의 조작을 허용한다.
576	QSNC37N	37번 무응답
577	QSNC38	38. 양육자는 아이에게 과제 놀잇감의 성질을 묘사한다.
578	QSNC38N	38번 무응답
579	QSNC39	39. 양육자는 아이에게 과제를 설명하는 데 적어도 두 개의 서로 다른 문장 혹은 구절을 사용한다.
580	QSNC39N	39번 무응답
581	QSNC40	40. 양육자는 아이와 가르치기 상호작용을 할 때, 명령하는 방식보다 설명하는 언어 형식을 사용한다.
582	QSNC40N	40번 무응답
583	QSNC41	41. 양육자의 지시는 명확하면서도 모호하지 않은 언어로 진술된다(예 : 모호한 진술 - "쌓아", 모호하지 않은 진술 - "블록을 쌓아").
584	QSNC41N	41번 무응답
585	QSNC42	42. 가르치기 과제 중 양육자는 언어적인 묘사와 함께(동시에) 시범을 보인다.
586	QSNC42N	42번 무응답
587	QSNC43	43. 양육자는 과제 놀잇감의 사용에 간섭하기 전, 적어도 한 번은 아이가 과제를 수행하도록 허용하거나 격려한다.
588	QSNC43N	43번 무응답
589	QSNC44	44. 아이가 직전에 시도한 것보다 잘 수행하거나 더 성공적일 때 양육자는 아이를 언어적으로 칭찬한다.
590	QSNC44N	44번 무응답
591	QSNC45	45. 아이가 직전에 시도한 것보다 잘 수행하거나 더 성공적일 때 양육자는 아이에게 미소 짓고/미소 짓거나 고개를 끄덕인다.
592	QSNC45N	45번 무응답
593	QSNC46	46. 양육자는 아이의 발성에 언어적으로 반응한다.
594	QSNC46N	46번 무응답
595	QSNC47	47. 가르치기 상호작용 동안, 양육자는 언어적, 비언어적인 지시를 둘 다 사용한다.
596	QSNC47N	47번 무응답
597	QSNC48	48. 양육자는 적어도 한 번은 가르치기 순환 고리를 사용한다.
598	QSNC48N	48번 무응답
599	QSNC49	49. 과제의 완료에 대해 양육자는 아이에게 언어적 혹은 비언어적으로 신호를 보낸다.

변수번호	변수명	변수설명
600	QSNC49N	49번 무응답
601	QSNC50	50. 양육자는 아이와의 가르치기 상호작용에 1분 이상 5분 미만을 사용한다.
602	QSNC50N	50번 무응답
603	QSNC51	51. 처음 과제가 제시되었을 때, 아이는 조용한 각성 상태에 있다.
604	QSNC51N	51번 무응답
605	QSNC52	52. 아이는 눈을 크게 뜨고/뜨거나 과제 상황에 주의 집중하는 자세를 취한다.
606	QSNC52N	52번 무응답
607	QSNC53	53. 과제 놀잇감이 아이에게 처음 제시될 때, 아이는 움직임 활동의 강도 또는 양을 변화시킨다.
608	QSNC53N	53번 무응답
609	QSNC54	54. 아이의 움직임은 명확하게 과제 혹은 과제 놀잇감을 향하거나 과제 놀잇감으로부터 멀어져야 한다(불명료하거나 꿈틀거리는 움직임이 아니라).
610	QSNC54N	54번 무응답
611	QSNC55	55. 가르치기 회차 동안, 아이는 명확하게 볼 수 있는 팔의 움직임을 보인다(박수치기, 뺨기, 흔들기, 위아래로 움직임, 가리키기, 밀어내기).
612	QSNC55N	55번 무응답
613	QSNC56	56. 아이는 과제 놀잇감을 보면서 소리를 낸다.
614	QSNC56N	56번 무응답
615	QSNC57	57. 가르치기 회차 동안, 아이는 미소 짓거나 웃는다.
616	QSNC57N	57번 무응답
617	QSNC58	58. 가르치기 회차 동안, 아이는 얼굴을 찡그리거나 찌푸린다.
618	QSNC58N	58번 무응답
619	QSNC59	59. 가르치기 상호작용 동안, 아이는 강한 이탈 신호를 보인다.
620	QSNC59N	59번 무응답
621	QSNC60	60. 가르치기 상호작용 동안, 아이는 약한 이탈 신호를 보인다.
622	QSNC60N	60번 무응답
623	QSNC61	61. 양육자가 언어 혹은 비언어적으로 주의를 집중시킨 이후에 아이는 양육자의 얼굴을 보거나 과제 놀잇감을 본다.
624	QSNC61N	61번 무응답
625	QSNC62	62. 아이는 양육자와 눈맞춤을 시도한다.
626	QSNC62N	62번 무응답
627	QSNC63	63. 양육자가 눈맞춤을 시도할 때, 아이는 양육자의 얼굴 혹은 눈을 바라본다.
628	QSNC63N	63번 무응답
629	QSNC64	64. 양육자가 말한 후 5초 이내에 아이는 소리를 낸다.
630	QSNC64N	64번 무응답
631	QSNC65	65. 양육자의 몸짓, 터치, 터치, 혹은 양육자의 얼굴표정이 변화한 후 5초 안에 아이는 소리를 낸다.
632	QSNC65N	65번 무응답
633	QSNC66	66. 양육자가 말한 후 5초 안에 아이는 양육자에게 미소 짓는다.
634	QSNC66N	66번 무응답
635	QSNC67	67. 양육자의 몸짓, 터치, 얼굴표정 변화 후 5초 안에 아이는 양육자에게 미소 짓는다.

변수번호	변수명	변수설명
636	QSNC67N	67번 무응답
637	QSNC68	68. 양육자가 아이 얼굴로부터 8인치(약 20센티미터)보다 가깝게 다가갈 때, 아이는 약한 그리고/혹은 강한 이탈 신호를 보인다.
638	QSNC68N	68번 무응답
639	QSNC69	69. 양육자가 그/그녀의 얼굴 표정 또는 몸의 움직임을 변화시킨 후 5초 안에 아이는 약한 그리고/혹은 강한 이탈 신호를 보인다.
640	QSNC69N	69번 무응답
641	QSNC70	70. 양육자가 말한 후 5초 안에 아이는 약한 그리고/혹은 강한 이탈 신호를 보인다.
642	QSNC70N	70번 무응답
643	QSNC71	71. 아이의 과제 놀잇감 사용에 신체적으로 간섭하려는 양육자의 시도가 있을때, 아이는 강한 그리고/혹은 약한 이탈 신호를 보인다.
644	QSNC71N	71번 무응답
645	QSNC72	72. 아이의 과제 놀잇감 사용에 신체적으로 간섭하려는 양육자의 시도가 있을때, 아이는 공격적으로 저항하거나 반응한다.
646	QSNC72N	72번 무응답
647	QSNC73	73. 양육자의 달래기 시도 후, 아이는 15초 안에 강한 이탈 신호를 멈춘다.
648	QSNC73N	73번 무응답
649	QSNCSGNA	이탈신호_해당사항 없음
650	QSNCSG01	이탈신호_등을 뒤로 젖히며 뺨땀
651	QSNCSG02	이탈신호_피부색 변화
652	QSNCSG03	이탈신호_목 막혀 킁킁댄
653	QSNCSG04	이탈신호_(밀지 않고)몸이나 고개를 떼어냄
654	QSNCSG05	이탈신호_기침하기
655	QSNCSG06	이탈신호_밀어내기(밀어서 떼어냄)
656	QSNCSG07	이탈신호_기어서 달아나기
657	QSNCSG08	이탈신호_"싫어/아니야"라고 하기
658	QSNCSG09	이탈신호_우는얼굴
659	QSNCSG10	이탈신호_음식이나 침 등을 뱉기
660	QSNCSG11	이탈신호_울음
661	QSNCSG12	이탈신호_게워 내기
662	QSNCSG13	이탈신호_징얼대기(낮은 음의 징징댄)
663	QSNCSG14	이탈신호_탁자 치기
664	QSNCSG15	이탈신호_손으로 막기
665	QSNCSG16	이탈신호_구토하기
666	QSNCSG17	이탈신호_좌우로 고개 흔들기
667	QSNCSG18	이탈신호_걸어서 달아나기
668	QSNCSG19	이탈신호_최대한 옆으로 시선을 피하기
669	QSNCSG20	이탈신호_칭얼대기(높은 음의 징징댄)
670	QSNCSG21	이탈신호_과하게 치는 팔의 움직임
671	QSNCSG22	이탈신호_각성 상태에서 수면 상태로 전환(잠들어 버림)
672	QSNCMARI	결혼 상태
673	QSNCRACE	엄마 인종에 체크하세요.
674	QSNCRACEOTR	엄마 인종_기타
675	QSNCHLS	히스패닉계, 라티노 또는 그 외 스페인 출신입니까?

변수번호	변수명	변수설명
676	QSNCHLSOTR	인종 집단을 구체적으로 기재
677	QSNCIA	신호에 대한 민감성_하위척도
678	QSNCIB	신호에 대한 민감성_동시성
679	QSNCIAA	스트레스에 대한 반응_하위척도
680	QSNCIIB	스트레스에 대한 반응_동시성
681	QSNCIIIA	사회-정서적 성장 촉진_하위척도
682	QSNCIIBB	사회-정서적 성장 촉진_동시성
683	QSNCIVA	인지적 성장 촉진_하위척도
684	QSNCIVB	인지적 성장 촉진_동시성
685	QSNCMTA	양육자 총점_하위척도
686	QSNCMTB	양육자 총점_동시성
687	QSNCVA	신호의 명확성_하위척도
688	QSNCVB	신호의 명확성_동시성
689	QSNCVIA	양육자에 대한 반응성_하위척도
690	QSNCVIB	양육자에 대한 반응성_동시성
691	QSNCBTA	영아 총점_하위척도
692	QSNCBTB	영아 총점_동시성
693	QSNCTTA	양육자/영아 총점(Total NCATS)_하위척도
694	QSNCTTB	양육자/영아 총점(Total NCATS)_동시성
695	QSNCTOTAL	가중치 점수
696	QSBLYSUBJNO	아기 ID
697	QSBLYDTC	검사일
698	QSBLYAY	연령_년
699	QSBLYAM	연령_개월
700	QSBLYAD	연령_일
701	QSBLYMM	월령_개월
702	QSBLYMD	월령_일
703	QSBLYEYN	만삭, 조산여부
704	QSBLYCM	조산아 연령환산_개월
705	QSBLYCD	조산아 연령환산_일
706	QSBLYPM	교정 월령_개월
707	QSBLYPD	교정 월령_일
708	QSBLYSP	시작점
709	QSBLYCOGA	인지_원점수
710	QSBLYCOGB	인지_척도점수
711	QSBLYCOGC	인지_발달지수
712	QSBLYCOGD	인지_백분위
713	QSBLYCOGE	인지_신뢰구간1
714	QSBLYCOGF	인지_신뢰구간2
715	QSBLYLREA	수용언어_원점수
716	QSBLYLREB	수용언어_척도점수
717	QSBLYLEXA	표현언어_원점수
718	QSBLYLEXB	표현언어_척도점수

변수번호	변수명	변수설명
719	QSBLYLANT	언어_합계
720	QSBLYLANC	언어_발달지수
721	QSBLYLAND	언어_백분위
722	QSBLYLANE	언어_신뢰구간1
723	QSBLYLANF	언어_신뢰구간2
724	QSBLYMOTFA	소근육운동_원점수
725	QSBLYMOTFB	소근육운동_척도점수
726	QSBLYMOTGA	대근육운동_원점수
727	QSBLYMOTGB	대근육운동_척도점수
728	QSBLYMOTT	운동_합계
729	QSBLYMOTC	운동_발달지수
730	QSBLYMOTD	운동_백분위
731	QSBLYMOTE	운동_신뢰구간1
732	QSBLYMOTF	운동_신뢰구간2
733	QSBLYSEA	사회-정서_원점수
734	QSBLYSEB	사회-정서_척도점수
735	QSBLYSEC	사회정서_발달지수
736	QSBLYSED	사회정서_백분위
737	QSBLYSEE	사회정서_신뢰구간1
738	QSBLYSEF	사회정서_신뢰구간2
739	QSBLYABCOMA	의사소통_원점수
740	QSBLYABCOMB	의사소통_척도점수
741	QSBLYABLOCA	지역사회이용_원점수
742	QSBLYABLOCB	지역사회이용_척도점수
743	QSBLYFAA	학령 전 학업 기능_원점수
744	QSBLYFAB	학령 전 학업 기능_척도점수
745	QSBLYHLA	가정생활_원점수
746	QSBLYHLB	가정생활_척도점수
747	QSBLYHSA	건강과 안전_원점수
748	QSBLYHSB	건강과 안전_척도점수
749	QSBLYLSA	놀이 및 여가_원점수
750	QSBLYLSB	놀이 및 여가_척도점수
751	QSBLYSCA	자조 기술_원점수
752	QSBLYSCB	자조 기술_척도점수
753	QSBLYSDA	자기 주도_원점수
754	QSBLYSDB	자기 주도_척도점수
755	QSBLYSOCA	사회성_원점수
756	QSBLYSOCB	사회성_척도점수
757	QSBLYMOA	운동기술_원점수
758	QSBLYMOB	운동기술_척도점수
759	QSBLYADT	적응행동_합계
760	QSBLYADC	적응행동_발달지수
761	QSBLYADD	적응행동_백분위

변수번호	변수명	변수설명
762	QSBLYADE	적응행동_신뢰구간1
763	QSBLYADF	적응행동_신뢰구간2
764	TPDEVTRU	출산 후 안부/어려운 점
765	TPFUTRU	그간 후 안부/어려운 점
766	TPWA01	1. 지난 한 달 동안, 기분이 가라앉고 우울하거나 희망이 없다고 느껴져서 종종 성가신 적이 있었나요?
767	TPWA02	2. 지난 한 달 동안, 무언가를 할 때 흥미나 즐거움이 별로 생기지 않아서 종종 성가신 적이 있었나요?
768	TPWA03	3. 이런 점에 대해 도움을 받으면 좋겠다는 생각이 드시나요?
769	TPFUBBTRU	아기 건강/어려운 점
770	TPFUCARD	생일카드/축하카드 수령여부 확인
771	TPFUITP	24개월 추적조사 참여의향
772	DSENDTC	연구 종료일
773	DSENDR	연구 종료 사유
774	DSENDRSPC	연구 종료 사유_기타

IV. 부록

1. 연구대상자 선정·제외기준

선정기준		제외기준	
1	임신부 등록평가시 위험점수 2점 이상	1	임신 중단, 사산, 아기 사망과 같은 결정적 사건을 경험한 산모
2	임신 37주 이내	2	향후 6개월 이내 외국 이주 및 타 시·도로 이사 계획이 있는 경우
3	한국어 설문지를 읽고 응답 가능	3	
4	현재 거주지가 중재 서비스 가능한 행정구역인 경우	4	

2. 주요 선행연구 목록

번호	논문명	주저자명	서지정보
1	Impact of the Korea Early Childhood Home-visiting Intervention (KECHI) on child health and development and maternal health: a randomised controlled trial protocol	Young-Ho Khang 외 9명	BMJ Open, 14권, e082434
2	Six-Month Outcomes of a Nurse Home Visiting Program in Korea: A Randomized Trial	Young-Ho Khang 외 9명	Pediatrics, 157(1), e2025073491

3. Annotated CRF

도메인명(eCRF 명)		임산부 등록					
		VISIT1	VISIT2	VISIT3	VISIT4	VISIT5	VISIT6

eCRF명	임산부 등록 I	Version	1.1
-------	----------	---------	-----

▶ 산전, 초기 아동기 가정방문 사업 등록 정보

사업등록 가족ID	<input type="text"/>
	(ENFAMID[C16])
사업등록일	<input type="text"/> (ENDTC[D])

▶ 산전, 초기 아동기 가정방문 사업 임신부 등록

자녀 수만큼 (+)해서 작성해주세요.

현재 양육 중인 자녀는 첫째부터 순차적(1, 2, 3...)으로 기재해 주시기 바랍니다.

첫 출산인 경우, 현재 양육 중인 자녀는 '88'로 기재해 주시기 바랍니다.

현재 양육 중인 자녀 (첫째부터 순차기재)	성별	연령
<input type="text"/> (ENCHLDNUM[N2])	<input type="radio"/> 남 (ENCHLDSEX[N]=1) <input type="radio"/> 여 (ENCHLDSEX[N]=2)	<input type="text"/> 세(작성일 기준 만 나이) (ENCHLDAGE[N2])

임신 후 산부인과 진료를 처음 받은 때는 언제입니까?	<input type="text"/> 주 채 (ENFTWK[N2])
사업등록시점 임신 주수	<input type="text"/> 주 (ENPRGWK[N2])
출산예정일	<input type="text"/> (ENEXPDTC[D])
다태아(쌍둥이)인가요?	<input type="radio"/> 예 (ENMULBIR[N]=1) <input type="radio"/> 아니오 (ENMULBIR[N]=0) <input type="radio"/> 무응답 (ENMULBIR[N]=9)
기초생활수급자나 차상위 계층에 해당하나요?	<input type="radio"/> 기초생활수급자 (ENPGRP[N]=1) <input type="radio"/> 차상위계층 (ENPGRP[N]=2) <input type="radio"/> 해당 없음 (ENPGRP[N]=9)
최종학력	<input type="radio"/> 고등학교 졸업 미만(고등학교 재학, 중퇴 포함) (ENEDU[N]=1) <input type="radio"/> 고등학교 졸업 (ENEDU[N]=2) <input type="radio"/> 대학 재학 이상(전문대 포함) (ENEDU[N]=3) <input type="radio"/> 무응답 (ENEDU[N]=9)
장애(신체장애, 정신장애, 또는 지적장애)를 가지고 있습니까?	<input type="radio"/> 예 (ENDISORD[N]=1) <input type="radio"/> 아니오 (ENDISORD[N]=0) <input type="radio"/> 무응답 (ENDISORD[N]=9)
한부모 가족 또는 (산후) 조손 가정인가요?	<input type="radio"/> 예 (ENFAMTYPE[N]=1) <input type="radio"/> 아니오 (ENFAMTYPE[N]=0) <input type="radio"/> 무응답 (ENFAMTYPE[N]=9)
임신 중에 담배를 피우셨습니까?	<input type="radio"/> 예 (ENPRGSMK[N]=1) <input type="radio"/> 아니오 (ENPRGSMK[N]=0) <input type="radio"/> 무응답 (ENPRGSMK[N]=9)
임신 중에 주 2회 이상 음주를 하셨나요?	<input type="radio"/> 예 (ENPRGDRK[N]=1) <input type="radio"/> 아니오 (ENPRGDRK[N]=0) <input type="radio"/> 무응답 (ENPRGDRK[N]=9)
주로 자라고 살아온 곳이 대한민국입니까?	<input type="radio"/> 예 (ENLVKOR[N]=1) <input type="radio"/> 아니오 (ENLVKOR[N]=0) <input type="radio"/> 무응답 (ENLVKOR[N]=9)
아니오인 경우 국가	<input type="text"/> (ENLVOTH[C50])

eCRF명

임산부 등록 II

Version

1.1

■ 에딘버러 우울척도

지난 일주일 동안의 기분에 대하여 답하여 주십시오.

출산을 앞두고 계시거나, 최근 출산을 하신 분들을 대상으로 심리상태를 알아보고자 합니다. 오늘의 심리상태가 아니라 최근 7일 동안 귀하께서 느끼신 감정에 가장 가까운 답변에 체크해 주시기 바랍니다.

1) 나는 잘 웃고 주변 일들의 재미난 면을 잘 볼 수 있었습니다.	<div> <div>...</div> <div>1) 나는 잘 웃고 주변 일들의 재미난 면을 잘 볼 수 있었습니다. ▾</div> </div> <div> <div>(ENQSED501[N]=[0=예전과 마찬가지로 그러하였습니다.]1=예전보다는 조금 덜 그러하였습니다.]2=예전보다 확실히 많이 그러하지 못하였습니다.]3=전혀 그렇지 못하였습니다.]9=무응답]</div> </div>
2) 나는 즐거운 마음으로 미래에 일어날 일들을 기대하였습니다.	<div> <div>...</div> <div>2) 나는 즐거운 마음으로 미래에 일어날 일들을 기대하였습니다. ▾</div> </div> <div> <div>(ENQSED502[N]=[0=예전과 마찬가지로 그러하였습니다.]1=예전보다는 조금 덜 그러하였습니다.]2=예전보다는 확실히 덜 그러하였습니다.]3=거의 그러하지 못하였습니다.]9=무응답]</div> </div>
3) 일이 잘못될 경우 나는 지나치게 나 스스로를 탓하였습니다.	<div> <div>...</div> <div>3) 일이 잘못될 경우 나는 지나치게 나 스스로를 탓하였습니다. ▾</div> </div> <div> <div>(ENQSED503[N]=[3=예, 대부분의 경우(대체로) 그러하였습니다.]2=예, 종종 그러하였습니다.]1=자주 그렇지는 않았습니다.]0=아니요, 전혀 그렇지 않았습니다.]9=무응답]</div> </div>
4) 나는 특별한 이유 없이 초조하고 불안하였습니다.	<div> <div>...</div> <div>4) 나는 특별한 이유 없이 초조하고 불안하였습니다. 선택 ... ▾</div> </div> <div> <div>(ENQSED504[N]=[0=아니요, 전혀 그렇지 않았습니다.]1=거의 그렇지 않았습니다.]2=예, 때때로 그러하였습니다.]3=예, 자주 그러하였습니다.]9=무응답]</div> </div>
5) 나는 뚜렷한 이유 없이 두려움 혹은 공포심을 느꼈습니다.	<div> <div>...</div> <div>5) 나는 뚜렷한 이유 없이 두려움 혹은 공포심을 느꼈습니다. 선택 ▾</div> </div> <div> <div>(ENQSED505[N]=[3=예, 꽤 자주 그러하였습니다.]2=예, 종종 그러하였습니다.]1=아니요, 그다지 그렇지 않았습니다.]0=아니요, 전혀 그렇지 않았습니다.]9=무응답]</div> </div>
6) 상황이 내게는 너무 버겁게 느껴졌습니다.	<div> <div>...</div> <div>6) 상황이 내게는 너무 버겁게 느껴졌습니다. 선택 ▾</div> </div> <div> <div>(ENQSED506[N]=[3=예, 대부분의 경우 상황을 전혀 감당할 수 없었습니다.]2=예, 예전처럼 상황을 처리하지 못하는 때가 종종 있었습니다.]1=아니요, 대부분의 경우 상황을 잘 처리할 수 있었습니다.]0=아니요, 늘 그렇듯이 상황을 잘 처리했습니다.]9=무응답]</div> </div>
7) 나는 너무 불행해서 잠을 이루기가 어려웠습니다.	<div> <div>...</div> <div>7) 나는 너무 불행해서 잠을 이루기가 어려웠습니다. 선택 ... ▾</div> </div> <div> <div>(ENQSED507[N]=[3=예, 대부분의 경우 그러하였습니다.]2=예, 종종 그러하였습니다.]1=아니요, 자주 그렇지는 않았습니다.]0=아니요, 전혀 그렇지 않았습니다.]9=무응답]</div> </div>
8) 나는 슬프고 비참하다고 느꼈습니다.	<div> <div>...</div> <div>8) 나는 슬프고 비참하다고 느꼈습니다. 선택 ▾</div> </div> <div> <div>(ENQSED508[N]=[3=예, 대부분의 경우 그러하였습니다.]2=예, 꽤 자주 그러하였습니다.]1=아니요, 자주 그렇지는 않았습니다.]0=아니요, 전혀 그렇지 않았습니다.]9=무응답]</div> </div>
9) 너무 불행하다고 느껴서 울었습니다.	<div> <div>...</div> <div>9) 너무 불행하다고 느껴서 울었습니다. 선택 ▾</div> </div> <div> <div>(ENQSED509[N]=[3=예, 대부분의 경우 그러하였습니다.]2=예, 꽤 자주 그러하였습니다.]1=아주 가끔 그러하였습니다.]0=아니요, 전혀 그렇지 않았습니다.]9=무응답]</div> </div>
10) 자해하고 싶다는 생각이 들었습니다.	<div> <div>...</div> <div>10) 자해하고 싶다는 생각이 들었습니다. 선택 ▾</div> </div> <div> <div>(ENQSED510[N]=[3=예, 꽤 자주 그러하였습니다.]2=때때로 그러하였습니다.]1=거의 그렇지 않았습니다.]0=전혀 그렇지 않았습니다.]9=무응답]</div> </div>

■ 다음의 질문에 답하여 주십시오.

다음 질문은 귀하의 심리사회적 상태에 대한 질문으로 아이의 양육과 관련된 것들입니다. 이 질문을 통해 보건의료 영유아 건강 간호사가 임산부에게 필요한 서비스를 제공합니다. 개인의 비밀을 보장하며 가정방문 프로그램의 제공과 평가 이외의 목적으로는 사용되지 않습니다. 응답하기 싫은 질문은 답하지 않아도 됩니다.

1. 아기 돌봄과 관련하여 실질적인 도움을 받을 수 있는 사람이 있습니까?	<div> <div><input type="radio"/> 예 (배우자/파트너, 친정어머니, 시어머니, 친척이나 친한 친구 등) (ENQ501[N]=1)</div> <div><input type="radio"/> 아니요 (ENQ501[N]=0) <input type="radio"/> 무응답 (ENQ501[N]=9)</div> </div>
2. 본인의 느낌이나 걱정거리에 관해 이야기할 수 있는 누군가가 있습니까?	<div> <div><input type="radio"/> 예 (배우자/파트너, 친정어머니, 시어머니, 친척이나 친한 친구 등) (ENQ502[N]=1)</div> <div><input type="radio"/> 아니요 (ENQ502[N]=0) <input type="radio"/> 무응답 (ENQ502[N]=9)</div> </div>
3. 지난 12개월 동안 중대한 스트레스나 변화 또는 상실을 겪은 적이 있습니까?	<div> <div><input type="radio"/> 있다 (ENQ503[N]=1) <input type="radio"/> 없다 (ENQ503[N]=0) <input type="radio"/> 무응답 (ENQ503[N]=9)</div> </div>

지난 12개월 동안 어떤 사건이 있었습니까?	<input type="checkbox"/> 이혼 또는 별거 (ENQ503A[N]=1)
	<input type="checkbox"/> 경제적 문제 (ENQ503B[N]=1)
	<input type="checkbox"/> 가까운 사람의 죽음 (ENQ503C[N]=1)
	<input type="checkbox"/> 무용담 (ENQ503NA[N]=9)
	<input type="checkbox"/> 다른 심각한 걱정거리 (ENQ503D[N]=1)
다른 심각한 걱정거리(구체적으로)인 경우,	<div style="border: 1px solid black; height: 20px; width: 500px;"></div> (ENQ503DOTH[C100])

4. 지난 2주 동안 당신은 다음의 문제들로 인해 얼마나 자주 방해를 받았습니까?

4.1) 초조하거나 불안하거나 조마조마하게 느낀다	<div> <div>... 4.1) 초조하거나 불안하거나 조마조마하게 느낀다 선택 ...</div> <div>(ENQ504A[N]=[0=전혀 방해받지 않았다 1=매일 동안 방해 받았다 2=2주 중 절반 이상 방해 받았다 3=거의 매일 방해 받았다 9=무용담])</div> </div>
4.2) 걱정하는 것을 멈추거나 조절할 수가 없다	<div> <div>... 4.2) 걱정하는 것을 멈추거나 조절할 수가 없다 선택 ...</div> <div>(ENQ504B[N]=[0=전혀 방해받지 않았다 1=매일 동안 방해 받았다 2=2주 중 절반 이상 방해 받았다 3=거의 매일 방해 받았다 9=무용담])</div> </div>

5. 귀하는 과거나 현재에 감정 또는 정서적 문제로 치료를 받은 경험이 있습니까?	<input type="radio"/> 예 (ENQ505[N]=1) <input type="radio"/> 아니오 (ENQ505[N]=0) <input type="radio"/> 무용담 (ENQ505[N]=9)
6. 아기를 갖게 되면서 본인의 어린 시절이 어렸는지 더 많이 생각할 수도 있습니다. 귀하는 아동기나 청소년기에 가정에서 신체적, 정서적, 성적인 학대를 받은 적이 있습니까?	<input type="radio"/> 예 (ENQ506[N]=1) <input type="radio"/> 아니오 (ENQ506[N]=0) <input type="radio"/> 무용담 (ENQ506[N]=9)
7. 아기를 갖게 되면서 어릴 적 부모 생각을 더 많이 할 수 있습니다. 귀하는 아동기나 청소년기에 가정 내에서 폭력이 이루어지는 것을 목격한 적이 있습니까?	<input type="radio"/> 예 (ENQ507[N]=1) <input type="radio"/> 아니오 (ENQ507[N]=0) <input type="radio"/> 무용담 (ENQ507[N]=9)

8. 다음은 배우자/파트너 관계에서 발생하는 폭력을 조사하기 위한 설문입니다. 다음 각 행동에 관해 읽고, 묘사된 바에 따른 지난 1년간 배우자/파트너의 행동 빈도에 가장 적합한 곳에 표시해 주세요.

8.1) 당신에게 신체적인 상처를 입힌다.	<div> <div>... 8.1) 당신에게 신체적인 상처를 입힌다. 선택 ...</div> <div>(ENQ508A[N]=[1=전혀 하지 않는다 2=거의 하지 않는다 3=가끔 한다 4=자주 한다 5=매우 자주 한다 9=무용담])</div> </div>
8.2) 당신을 모욕하거나 알보는 주로 말한다.	<div> <div>... 8.2) 당신을 모욕하거나 알보는 주로 말한다. 선택 ...</div> <div>(ENQ508B[N]=[1=전혀 하지 않는다 2=거의 하지 않는다 3=가끔 한다 4=자주 한다 5=매우 자주 한다 9=무용담])</div> </div>
8.3) 당신을 해지겠다고 협박한다.	<div> <div>... 8.3) 당신을 해지겠다고 협박한다. 선택 ...</div> <div>(ENQ508C[N]=[1=전혀 하지 않는다 2=거의 하지 않는다 3=가끔 한다 4=자주 한다 5=매우 자주 한다 9=무용담])</div> </div>
8.4) 당신에게 소리를 지르거나 욕을 한다.	<div> <div>... 8.4) 당신에게 소리를 지르거나 욕을 한다. 선택 ...</div> <div>(ENQ508D[N]=[1=전혀 하지 않는다 2=거의 하지 않는다 3=가끔 한다 4=자주 한다 5=매우 자주 한다 9=무용담])</div> </div>

9. 가정폭력(배우자 폭력)은 엄마는 물론 아기의 성장과 발달에 부정적인 영향을 끼칩니다. 가정폭력(배우자 폭력)과 관련하여 도움이 필요하십니까?	<input type="radio"/> 예 (ENQ509[N]=1) <input type="radio"/> 아니오 (ENQ509[N]=0) <input type="radio"/> 무용담 (ENQ509[N]=9)
---	---

기재할 사항이 없는 경우, NA로 기재하시기 바랍니다.

10. 더 이야기하고 싶은 걱정거리나 영유아 건강 간호사의 가정방문 시 도움 받고 싶은 것이 있습니까?	<div style="border: 1px solid black; height: 30px; width: 300px;"></div> <div>(ENQ510[C200])</div>
---	--

도메인명(eCRF 명)		연구 초대					
		VISIT1	VISIT2	VISIT3	VISIT4	VISIT5	VISIT6
eCRF명	연구 초대	Version		1.1			
출산력		<input type="radio"/> 초산모 (IETESTBHX[N]=1) <input type="radio"/> 경산모 (IETESTBHX[N]=2)					
■ 선정기준							
1. 임신부 등록명가시 위험요인 2점 이상에 해당됩니까?		<input type="radio"/> 예 (IETESTIN1[N]=1) <input type="radio"/> 아니오 (IETESTIN1[N]=0)					
2. 임신 37주 미만입니까?		<input type="radio"/> 예 (IETESTIN2[N]=1) <input type="radio"/> 아니오 (IETESTIN2[N]=0)					
3. 한국어 설문지를 읽고 응답 가능한 사람입니까?		<input type="radio"/> 예 (IETESTIN3[N]=1) <input type="radio"/> 아니오 (IETESTIN3[N]=0)					
4. 현재 거주지가 중재 서비스 가능한 행정구역입니까?		<input type="radio"/> 예 (IETESTIN4[N]=1) <input type="radio"/> 아니오 (IETESTIN4[N]=0)					
■ 제외기준							
1. 결정적 사건을 경험한 산모 임니까? (결정적 사건: 임신중절, 사산 또는 아기의 사망 사건 등)		<input type="radio"/> 예 (IETESTEX1[N]=1) <input type="radio"/> 아니오 (IETESTEX1[N]=0)					
2. 외국 이주 및 타 시·도로 이사 계획이 있는 경우 임니까?		<input type="radio"/> 예 (IETESTEX2[N]=1) <input type="radio"/> 아니오 (IETESTEX2[N]=0)					
■ 연구설명과 초대							
연구설명		<input type="radio"/> 예 (IEENEXP[N]=1) <input type="radio"/> 아니오 (IEENEXP[N]=0)					
초대 용함		<input type="radio"/> 예 (IEENIVT[N]=1) <input type="radio"/> 아니오 (IEENIVT[N]=0)					
기타 특이사항이 없는 경우, NA로 기재하시기 바랍니다.							
기타 특이사항 기술		<div style="border: 1px solid black; height: 30px; width: 100%;"></div> <div style="text-align: right; font-size: small;">/</div>					
		(IEENOTR[C200])					

도메인명(eCRF 명)

키, 몸무게, 엄마정보

VISIT1

VISIT2

VISIT3

VISIT4

VISIT5

VISIT6

eCRF명	키, 몸무게, 엄마정보		Version	1.1
-------	--------------	--	---------	-----

■ 키, 몸무게 (기반조사)
입력값을 모를 경우, 888.8로 기재하시기 바랍니다.

	엄마	배우자
현재 키	<input type="text"/> cm (VSHTF[N3.1]) (000.0)	<input type="text"/> cm (VSHTM[N3.1]) (000.0)
현재 몸무게	<input type="text"/> kg (VSWTFB[N3.1]) (000.0)	<input type="text"/> kg (VSWTM[N3.1]) (000.0)
임신 직전 몸무게	<input type="text"/> kg (VSWTPRGF[N3.1]) (000.0)	
다태아(쌍둥이)인가요?	<input type="radio"/> 예 (DMMULBIR[N]=1) <input type="radio"/> 아니오 (DMMULBIR[N]=0) <input type="radio"/> 무응답 (DMMULBIR[N]=9)	
출산예정일	<input type="text"/> (DMEXPDT[C])	
현재 임신 주수	<input type="text"/> 주 (DMPRGWK[N2])	

■ 몸무게 (출산 후 전화조사)
입력값을 모를 경우, 888.8로 기재하시기 바랍니다.

엄마의 현재 몸무게	<input type="text"/> kg (VSWTFU1[N3.1]) (000.0)
엄마 출산직전 몸무게	<input type="text"/> kg (VSWTDEVF[N3.1]) (000.0)

■ 몸무게 (6M/12M/24M)
입력값을 모를 경우, 888.8로 기재하시기 바랍니다.

엄마의 현재 몸무게	<input type="text"/> kg (VSWTFU2[N3.1]) (000.0)	<input type="radio"/> 설른 (VSWTFU2TYPE[N]=1) <input type="radio"/> 측정 (VSWTFU2TYPE[N]=2) <input type="radio"/> 무응답 (VSWTFU2TYPE[N]=9)	<input type="text"/> (DMWTDTC[D]) (24M에서 측정시에만 확인날짜 기재)
------------	--	--	--

■ 임신 정보 (기반조사)

보조생식	귀하께서는 이번 임신을 위해 보조생식술의 도움을 받으셨습니까? <input type="radio"/> ① 아니요(자연임신) (DMPRGART[N]=1) <input type="radio"/> ② 배란촉진/비관유도 후 임신 (DMPRGART[N]=2) <input type="radio"/> ③ 인공수정 및 시험관 수술 등의 보조생식술을 이용한 임신 (DMPRGART[N]=3) <input type="radio"/> 무응답 (DMPRGART[N]=9)
임신계획	사람마다 임신과 출산에 대한 반응은 모두 다릅니다. 다음은 귀하의 이번 임신에 대한 느낌에 관한 질문입니다. 귀 부부는 이번 임신을 계획하거나 바라셨습니까? <input type="radio"/> ① 아기의 어머니인 나만 계획하거나 바랄 (DMPRGPL[N]=1) <input type="radio"/> ② 아기의 아버지인 배우자(또는 동거자)만 계획하거나 바랄 (DMPRGPL[N]=2) <input type="radio"/> ③ 나와 배우자(또는 동거자) 모두 계획하거나 바랄 (DMPRGPL[N]=3) <input type="radio"/> ④ 나와 배우자(또는 동거자) 모두 계획하지 않고 바라지 않았을 (DMPRGPL[N]=4) <input type="radio"/> 무응답 (DMPRGPL[N]=9)

■ 신장 (24M)

엄마 현재 신장_FU	<input type="text"/> cm (VSHTFU[N3.1]) (000.0)	<input type="radio"/> 설른 (VSHTFUTYPE[N]=1) <input type="radio"/> 측정 (VSHTFUTYPE[N]=2) <input type="radio"/> 무응답 (VSHTFUTYPE[N]=9)	<input type="text"/> (DMHTDTC[D])
-------------	---	---	-------------------------------------

eCRF명	자가평가 건강, 사회경제적 상황	Version	1.1
<p>■ 자가평가 건강</p>			
<p>평소에 본인의 건강은 어떻다고 생각하십니까?</p>		<p> <input type="radio"/> ① 매우 좋음 (SEGHCON[N]=1) <input type="radio"/> ② 좋음 (SEGHCON[N]=2) <input type="radio"/> ③ 보통 (SEGHCON[N]=3) <input type="radio"/> ④ 나쁨 (SEGHCON[N]=4) <input type="radio"/> ⑤ 매우 나쁨 (SEGHCON[N]=5) <input type="radio"/> 무응답 (SEGHCON[N]=9) </p>	
<p>엄마의 현재 결혼 상태는 다음 중 어디에 해당하십니까?</p>		<p> <input type="radio"/> ① 미혼 (SEMARIGE[N]=1) <input type="radio"/> ② 유배우_초혼 (SEMARIGE[N]=2) <input type="radio"/> ③ 유배우_재혼 (SEMARIGE[N]=3) <input type="radio"/> ④ 사별 (SEMARIGE[N]=4) <input type="radio"/> ⑤ 이혼 (SEMARIGE[N]=5) <input type="radio"/> ⑥ 별거 (SEMARIGE[N]=6) <input type="radio"/> 무응답 (SEMARIGE[N]=9) </p>	
	엄마	배우자	
귀하는 대한민국 국민입니까?	<input type="radio"/> ① 예 (SEFKOR[N]=1) <input type="radio"/> ② 아니오 (SEFKOR[N]=0) <input type="radio"/> 무응답 (SEFKOR[N]=9)	<input type="radio"/> ① 예 (SEMKOR[N]=1) <input type="radio"/> ② 아니오 (SEMKOR[N]=0) <input type="radio"/> 무응답 (SEMKOR[N]=9)	
아니오인 경우, 국적	<input type="text"/> (SEFKORNOTH[C50])	<input type="text"/> (SEMKORNOTH[C50])	
대한민국 국민인 경우 귀화 하셨습니까?	<input type="radio"/> ① 예 (SEFNAZ[N]=1) <input type="radio"/> ② 아니오 (SEFNAZ[N]=0) <input type="radio"/> 무응답 (SEFNAZ[N]=9)	<input type="radio"/> ① 예 (SEMNAZ[N]=1) <input type="radio"/> ② 아니오 (SEMNAZ[N]=0) <input type="radio"/> 무응답 (SEMNAZ[N]=9)	
예인 경우, 귀화 전 국적	<input type="text"/> (SEFNAZOTR[C50])	<input type="text"/> (SEMNAZOTH[C50])	
귀하의 최종학력은?	<input type="radio"/> ① 무학 (SEFEDU[N]=1) <input type="radio"/> ② 초등학교 (SEFEDU[N]=2) <input type="radio"/> ③ 중학교 (SEFEDU[N]=3) <input type="radio"/> ④ 고등학교 (SEFEDU[N]=4) <input type="radio"/> ⑤ 전문대(기능대학) (SEFEDU[N]=5) <input type="radio"/> ⑥ 대학교 (SEFEDU[N]=6) <input type="radio"/> ⑦ 대학원 석사 (SEFEDU[N]=7) <input type="radio"/> ⑧ 대학원 박사 (SEFEDU[N]=8) <input type="radio"/> 무응답 (SEFEDU[N]=9)	<input type="radio"/> ① 무학 (SEMEDU[N]=1) <input type="radio"/> ② 초등학교 (SEMEDU[N]=2) <input type="radio"/> ③ 중학교 (SEMEDU[N]=3) <input type="radio"/> ④ 고등학교 (SEMEDU[N]=4) <input type="radio"/> ⑤ 전문대(기능대학) (SEMEDU[N]=5) <input type="radio"/> ⑥ 대학교 (SEMEDU[N]=6) <input type="radio"/> ⑦ 대학원 석사 (SEMEDU[N]=7) <input type="radio"/> ⑧ 대학원 박사 (SEMEDU[N]=8) <input type="radio"/> 무응답 (SEMEDU[N]=9)	
귀하는 평소 수입이 되는 일 (소득활동)을 하고 계십니까?	<input type="radio"/> ① 일을 하고 있음 (SEFWORK[N]=1) <input type="radio"/> ② 학교에 다님(휴학생 포함) (SEFWORK[N]=2) <input type="radio"/> ③ 전업주부임(집안일, 가사) (SEFWORK[N]=3) <input type="radio"/> ④ 무직임 (SEFWORK[N]=4) <input type="radio"/> ⑤ 기타 (SEFWORK[N]=5) <input type="radio"/> 무응답 (SEFWORK[N]=9)	<input type="radio"/> ① 일을 하고 있음 (SEMWORK[N]=1) <input type="radio"/> ② 학교에 다님(휴학생 포함) (SEMWORK[N]=2) <input type="radio"/> ③ 전업주부임(집안일, 가사) (SEMWORK[N]=3) <input type="radio"/> ④ 무직임 (SEMWORK[N]=4) <input type="radio"/> ⑤ 기타 (SEMWORK[N]=5) <input type="radio"/> 무응답 (SEMWORK[N]=9)	
기타인 경우,	<input type="text"/> (SEFWORKOTH[C50])	<input type="text"/> (SEMWORKOTH[C50])	

귀하의 현재 직업은 무엇입니까?	<input type="checkbox"/> 해당없음 (SEFOCCUNA[N]=9)	<input type="checkbox"/> 해당없음 (SEMOCCUNA[N]=9)
직업의 종류	<input type="text"/> (SEFOCCU[C50])	<input type="text"/> (SEMOCCU[C50])
직장 내 지위	<input type="text"/> (SEFOCPOS[C50])	<input type="text"/> (SEMOCPOS[C50])
중사상 지위는 어떻습니까?	<input type="radio"/> ① 정규직/상용직(1년 이상의 근로 계약 기간이나 원하면 계속 일할 수 있는 경우) (SEFOCSTA[N]=1) <input type="radio"/> ② 비정규직 중 임시직(1년 미만의 근로 계약 기간) (SEFOCSTA[N]=2) <input type="radio"/> ③ 비정규직 중 일용직(1개월 미만의 근로 계약 기간 또는 일당제 급여) (SEFOCSTA[N]=3) <input type="radio"/> ④ 기타 (SEFOCSTA[N]=4) <input type="radio"/> 해당 없음 (SEFOCSTA[N]=9)	<input type="radio"/> ① 정규직/상용직(1년 이상의 근로 계약 기간이나 원하면 계속 일할 수 있는 경우) (SEMOCSTA[N]=1) <input type="radio"/> ② 비정규직 중 임시직(1년 미만의 근로 계약 기간) (SEMOCSTA[N]=2) <input type="radio"/> ③ 비정규직 중 일용직(1개월 미만의 근로 계약 기간 또는 일당제 급여) (SEMOCSTA[N]=3) <input type="radio"/> ④ 기타 (SEMOCSTA[N]=4) <input type="radio"/> 해당 없음 (SEMOCSTA[N]=9)
귀하는 중증 장애를 가지고 있습니까?	<input type="radio"/> ① 예 (SEFDISORD[N]=1) <input type="radio"/> ② 아니오 (SEFDISORD[N]=0) <input type="radio"/> 무응답 (SEFDISORD[N]=9)	<input type="radio"/> ① 예 (SEMDISORD[N]=1) <input type="radio"/> ② 아니오 <input type="radio"/> (SEMDISORD[N]=0) <input type="radio"/> 무응답 (SEMDISORD[N]=9)

입력값을 모름 경우, 888.8로 기재해 주시기 바랍니다.

일주일 평균 근로시간은 얼마입니까?	<input type="text"/> 시간 (SEAWT[N3.1]) (000.0)
귀 가구는 국민기초생활보장법에 근거하여 다음 중 어디에 해당합니까?	<input type="radio"/> ① 국민 기초 생활 수급자 (SEPGRP[N]=1) <input type="radio"/> ② 차상위 계층 (SEPGRP[N]=2) <input type="radio"/> 해당 없음 (SEPGRP[N]=9)

▶ 사회경제적 상황

입력값을 모름 경우, 8888로 기재해 주시기 바랍니다.

귀댁의 지난 1년 동안의 월 평균 가구소득은 얼마입니까?	<input type="text"/> 만원(월평균) (SEINCOME[N4]) (0000)
(소비성 지출: 식비, 주거비, 교육비, 의료비, 현물 구입비 등 / 비소비성 지출: 각종 세금, 4대 보험, 보장성보험 부모님 용돈 등)	
지난 12개월 간 귀댁의 지출은 얼마나 되었습니까? (소비성, 비소비성 지출 포함)	<input type="text"/> 만원(월평균) (SETTEXPD[N4]) (0000)
(기반조사)	
지난 12개월 간 임신과 출산을 위해 월 평균 얼마나 지출하였습니까?	<input type="text"/> 만원(월평균) (SEPDEXPD[N4]) (0000)
(6M)	
지난 12개월 간 임신과 출산, 양육을 위해 월 평균 얼마나 지출하였습니까?	<input type="text"/> 만원(월평균) (SEPDPREXP[N4]) (0000)
(12M/24M)	
지난 12개월 간 출산, 양육을 위해 월 평균 얼마나 지출하였습니까?	<input type="text"/> 만원(월평균) (SEDREXP[N4]) (0000)

■ 식생활

(기반조사/12M/24M)

최근 1년 동안 귀댁의 식생활 형편을 가장 잘 나타낸 것은 어느 것입니까?

- ☐ ① 우리 가족 모두가 원하는 만큼의 충분한 양과 다양한 종류의 음식을 먹을 수 있었다.
(SEFOODIN[N]=1)
- ☐ ② 우리 가족 모두가 충분한 양의 음식을 먹을 수 있었으나, 다양한 종류의 음식은 먹지 못했다.
(SEFOODIN[N]=2)
- ☐ ③ 경제적으로 어려워서 가끔 먹을 것이 부족했다.
(SEFOODIN[N]=3)
- ☐ ④ 경제적으로 어려워서 자주 먹을 것이 부족했다.
(SEFOODIN[N]=4)
- ☐ 무응답
(SEFOODIN[N]=9)

■ 24M

연구에 참여 중인 자녀 다음(등생)으로 추가 출산 경험이 있거나 현재 임신중이십니까?

- ☐ 추가 출산 경험이 있다.
(SEPRGFU[N]=1)
- ☐ 현재 임신중이다.
(SEPRGFU[N]=2)
- ☐ 추가 출산 경험이나 현재 임신중이 아니다.
(SEPRGFU[N]=3)
- ☐ 무응답
(SEPRGFU[N]=9)

앞으로 자녀들 더 낳으실 생각이 있으십니까?

- ☐ ① 낳을 생각이 있다.
(SEPRGPN[N]=1)
- ☐ ② 낳을 생각이 없다.
(SEPRGPN[N]=2)
- ☐ ③ 잘 모르겠다.
(SEPRGPN[N]=3)
- ☐ 무응답
(SEPRGPN[N]=9)

도메인명(eCRF 명)	아기정보
--------------	------

VISIT1	VISIT2	VISIT3	VISIT4	VISIT5	VISIT6
--------	--------	--------	--------	--------	--------

eCRF명	아기정보	Version	1.1
-------	------	---------	-----

▶ 아기 ID

아기 ID	<input type="text"/>	(BBSUBJNO[C8])
-------	----------------------	------------------

(00-000-0) 형식으로 기재합니다.

▶ 아기정보 (출산 후 전화조사)

생년월일 ※ 주민등록기준	<input type="text"/> (BBBRTHDTC[D])	성별	<input type="radio"/> ① 남아 (BBSEX[N]=1) <input type="radio"/> ② 여아 (BBSEX[N]=2) <input type="radio"/> 무응답 (BBSEX[N]=9)
다태아 여부	<input type="radio"/> ① 네 (BBMULBIR[N]=1) <input type="radio"/> ② 아니오 (BBMULBIR[N]=0) <input type="radio"/> 무응답 (BBMULBIR[N]=9)	출생순위	<input type="radio"/> ① 첫째 (BBORDBIR[N]=1) <input type="radio"/> ② 둘째 (BBORDBIR[N]=2) <input type="radio"/> ③ 셋째 (BBORDBIR[N]=3) <input type="radio"/> ④ 넷째 (BBORDBIR[N]=4) <input type="radio"/> ⑤ 다섯째 이상 (BBORDBIR[N]=5) <input type="radio"/> 무응답 (BBORDBIR[N]=9)
만삭, 조산 여부	<input type="radio"/> 만삭 (BBTYPE[N]=1) <input type="radio"/> 조산 (BBTYPE[N]=2) <input type="radio"/> 무응답 (BBTYPE[N]=9)	출산예정일	<input type="text"/> (BBEXPDT[C])

분만시 임신 주수	<input type="text"/> 주 (BBDEVWK[N2])	<input type="text"/> 일 (BBDEVDT[N2])			
-----------	---	---	--	--	--

분만형태	<input type="radio"/> ① 정상분만 (BBDEVTYPE[N]=1) <input type="radio"/> ② 계획된 제왕절개 (BBDEVTYPE[N]=2) <input type="radio"/> ③ 계획되지 않았던 (응급)제왕절개 (BBDEVTYPE[N]=3) <input type="radio"/> 무응답 (BBDEVTYPE[N]=9)
------	--

산후조리 장소	<input type="radio"/> 현재 거주지 (BBPNC[N]=1) <input type="radio"/> 산후조리원 (BBPNC[N]=2) <input type="radio"/> 기타 (BBPNC[N]=3) <input type="radio"/> 무응답 (BBPNC[N]=9)	산후조리 장소_기타	<input type="text"/>
---------	---	------------	----------------------

(BBPNCOTH[C50])

	산후조리 기간	<input type="text"/> 주 (BBPNCBUR[N2])
--	---------	---

▶ 출생 시점 (출산 후 전화조사)

	출생	백분위수
몸무게	<input type="text"/> kg (BBWTBIR[N2.2]) (00.00)	<input type="text"/> (BBWTBIRPER[N3.1]) (000.0)
키	<input type="text"/> cm (BBHTBIR[N2.2]) (00.00)	<input type="text"/> (BBHTBIRPER[N3.1]) (000.0)
머리둘레	<input type="text"/> cm (BBHCBIR[N2.2]) (00.00)	<input type="text"/> (BBHCBIRPER[N3.1]) (000.0)

▶ 현재 시점 (출산 후 전화조사)

	현재	백분위수
몸무게	<input type="text"/> kg (BBWTPP[N2.2]) (00.00)	<input type="text"/> (BBWTPPER[N3.1]) (000.0)
키	<input type="text"/> cm (BBHTPP[N2.2]) (00.00)	<input type="text"/> (BBHTPPER[N3.1]) (000.0)

■ 아기정보 (6M/12M/24M)

	현재	백분위수	확인 방법	확인날짜
머리둘레	<input type="text"/> cm (BBHCFU[N2.2]) (00.00)	<input type="text"/> (BBHCFUPER[N3.1]) (000.0)	<input type="radio"/> 설문 (BBHCFUTYPE[N]=1) <input type="radio"/> 측정 (BBHCFUTYPE[N]=2)	<input type="text"/> (BBHCFUDTC[D])
몸무게	<input type="text"/> kg (BBWTFU[N2.2]) (00.00)	<input type="text"/> (BBWTFUPER[N3.1]) (000.0)	<input type="radio"/> 설문 (BBWTFUTYPE[N]=1) <input type="radio"/> 측정 (BBWTFUTYPE[N]=2)	<input type="text"/> (BBWTFUDTC[D])
키	<input type="text"/> cm (BBHTFU[N2.2]) (00.00)	<input type="text"/> (BBHTFUPER[N3.1]) (000.0)	<input type="radio"/> 설문 (BBHTFUTYPE[N]=1) <input type="radio"/> 측정 (BBHTFUTYPE[N]=2)	<input type="text"/> (BBHTFUDTC[D])

■ 출생 후 치료 (출산 후 전화조사)

아기가 출생 후 신생아 입원실이나 집중치료실(중환자실, 인큐베이터)에서 치료를 받았습니까?	<input type="radio"/> ① 아니오 (BBTRT[N]=0)
	<input type="radio"/> ② 흉담, 설사 등으로 입원실에서 치료를 받았다. (BBTRT[N]=1)
	<input type="radio"/> ③ 집중치료실(중환자실, 인큐베이터)에서 치료를 받았다. (BBTRT[N]=2)
	<input type="radio"/> 무응답 (BBTRT[N]=9)
	②, ③인 경우, <input type="text"/> 일 (BBTRTDY[N3])

■ 최근 입원

병원에 입원한 적이 있습니까?	<input type="radio"/> ① 있다 (BBADM[N]=1) (BBADM[N]=0) (BBADM[N]=9)	<input type="radio"/> ② 없다 무응답 (BBADM[N]=9)	있다면, 몇 번?	<input type="text"/> 번 (BBADMNUM[N2])
있다면, 사유는 어떻게 됩니까? 정확한 진단명을 모르면, 입원했을 때 주증상을 기록합니다.				
병원 입원사유 (진단명)				
<input type="text"/>				(BBADMREAS[C100])

■ 응급실 방문 (손상, 사고 등)

손상, 사고 등으로 응급실을 방문한 적이 있습니까?	<input type="radio"/> ① 있다 (BBERV[N]=1) (BBERV[N]=0) (BBERV[N]=9)	<input type="radio"/> ② 없다 무응답 (BBERV[N]=9)	있다면, 몇 번?	<input type="text"/> 번 (BBERVNUM[N2])
있다면, 사유는 어떻게 됩니까? 정확한 진단명을 모르면, 응급실 내원한 주 요소를 기록합니다.				
응급실 내원사유 (진단명)				
<input type="text"/>				(BBERVREAS[C100])

■ 응급실 방문 (손상, 사고, 질병 등)

손상, 사고, 질병 등으로 응급실을 방문한 적이 있습니까?	<input type="radio"/> ① 있다 (BBERV_A[N]=1) (BBERV_A[N]=0) (BBERV_A[N]=9)	<input type="radio"/> ② 없다 무응답	있다면, 몇 번?	<input type="text"/> 번 (BBERVNUM_A[N2])
응급실 내원사유 (진단명)				
<input type="text"/>				(BBERVREAS_A[C100])

■ 24M

태어난 이후 지금까지 아이가 손상이나 사고로 응급실을 방문한 적이 있습니까?	<input type="radio"/> ① 있다 (BBERV_24M[N]=1) (BBERV_24M[N]=0) (BBERV_24M[N]=9)	<input type="radio"/> ② 없다 무응답	있다면, 몇 번?	<input type="text"/> 번 (BBERVNUM_24M[N2])
있다면, 사유는 어떻게 됩니까? 정확한 진단명을 모르면, 응급실 내원한 주 요소를 기록합니다.				
응급실 내원사유 (진단명)				
<input type="text"/>				(BBERVREAS_24M[C100])

도메인명(eCRF 명)	예방접종, 영유아 건강검진
--------------	----------------

VISIT1	VISIT2	VISIT3	VISIT4	VISIT5	VISIT6
--------	--------	--------	--------	--------	--------

eCRF명	예방접종, 영유아 건강검진	Version	1.1
-------	----------------	---------	-----

■ 아기 ID

아기 ID	<input type="text"/>	(VACSUBJNO[C8])
(00-000-0) 형식으로 기재합니다.		

■ 예방접종

감염병(백신 종류)	횟수	안함/모름
1) 결핵(BCG)	<input type="text"/> 회 (VACBCG[N1])	<input type="radio"/> 안함 (VACBCGN[N]=1) <input type="radio"/> 모름 (VACBCGN[N]=2)
2) 디프테리아, 과상증, 백일해(DTaP)	<input type="text"/> 회 (VACDTP[N1])	<input type="radio"/> 안함 (VACDTPN[N]=1) <input type="radio"/> 모름 (VACDTPN[N]=2)
3) B형 간염(HepB)	<input type="text"/> 회 (VACHBV[N1])	<input type="radio"/> 안함 (VACHBVN[N]=1) <input type="radio"/> 모름 (VACHBVN[N]=2)
4) 소아마비(폴리오)	<input type="text"/> 회 (VACIPV[N1])	<input type="radio"/> 안함 (VACIPVN[N]=1) <input type="radio"/> 모름 (VACIPVN[N]=2)
5) B형 헤모필루스인플루엔자(Hib)	<input type="text"/> 회 (VACHIB[N1])	<input type="radio"/> 안함 (VACHIBN[N]=1) <input type="radio"/> 모름 (VACHIBN[N]=2)
6) 폐렴구균	<input type="text"/> 회 (VACPSV[N1])	<input type="radio"/> 안함 (VACPSVN[N]=1) <input type="radio"/> 모름 (VACPSVN[N]=2)
7) 인플루엔자(IV)	<input type="text"/> 회 (VACIIV[N1])	<input type="radio"/> 안함 (VACIIVN[N]=1) <input type="radio"/> 모름 (VACIIVN[N]=2)
8) 홍역, 유행성이하선염, 풍진(MMR)	<input type="text"/> 회 (VACMMR[N1])	<input type="radio"/> 안함 (VACMMRN[N]=1) <input type="radio"/> 모름 (VACMMRN[N]=2)
9) 수두(VAR)	<input type="text"/> 회 (VACVAR[N1])	<input type="radio"/> 안함 (VACVARN[N]=1) <input type="radio"/> 모름 (VACVARN[N]=2)
10) A형 간염(HepA)	<input type="text"/> 회 (VACHAV[N1])	<input type="radio"/> 안함 (VACHAVN[N]=1) <input type="radio"/> 모름 (VACHAVN[N]=2)
11) 일본뇌염	<input type="text"/> 회 (VACJEV[N1])	<input type="radio"/> 안함 (VACJEVN[N]=1) <input type="radio"/> 모름 (VACJEVN[N]=2)

■ 영유아 건강검진

표준예방접종 완료여부	<input type="radio"/> 네 (VACYN[N]=1) <input type="radio"/> 아니오 (VACYN[N]=0) <input type="radio"/> 무응답 (VACYN[N]=9)	표준예방접종 완료 못한 사유 (아니오인 경우)	<input type="text"/>	(VACNWHY[C100])
-------------	--	---------------------------	----------------------	-------------------

그간, 영유아 건강검진을 위해 소아과 혹은 보건소를 방문하셨습니다가?	<input type="radio"/> 네 (HECKU[N]=1) <input type="radio"/> 아니오 (HECKU[N]=0) <input type="radio"/> 무응답 (HECKU[N]=9)
--	--

정확한 방문 일자 를 모를 경우, 8888, 88로 기재해 주시기 바랍니다.

최근 방문 일자	<input type="text"/> 년 (HECKUYY[N4]) (0000)	<input type="text"/> 일 (HECKUMM[N2]) (00)		
----------	---	---	--	--

■ 24M

	영유아 검진 시기별 완료 여부	검사 시 나이 나이
1차 (생후 14-35일)	<input type="radio"/> 네 (HECK24_1A[N]=1) <input type="radio"/> 아니오 (HECK24_1A[N]=0) <input type="radio"/> 무응답 (HECK24_1A[N]=9)	<input type="text"/> 일 (HECK24_1AD[N3]) (00)
2차 (생후 04-06개월)	<input type="radio"/> 네 (HECK24_2A[N]=1) <input type="radio"/> 아니오 (HECK24_2A[N]=0) <input type="radio"/> 무응답 (HECK24_2A[N]=9)	<input type="text"/> 개월 (HECK24_2AM[N2]) (00)
3차 (생후 09-12개월)	<input type="radio"/> 네 (HECK24_3A[N]=1) <input type="radio"/> 아니오 (HECK24_3A[N]=0) <input type="radio"/> 무응답 (HECK24_3A[N]=9)	<input type="text"/> 개월 (HECK24_3AM[N2]) (00)
4차 (생후 18-24개월)	<input type="radio"/> 네 (HECK24_4A[N]=1) <input type="radio"/> 아니오 (HECK24_4A[N]=0) <input type="radio"/> 무응답 (HECK24_4A[N]=9)	<input type="text"/> 개월 (HECK24_4AM[N2]) (00)

도메인명(eCRF 명)	모유수유
--------------	------

VISIT1	VISIT2	VISIT3	VISIT4	VISIT5	VISIT6
--------	--------	--------	--------	--------	--------

eCRF명	모유수유	Version	1.1
-------	------	---------	-----

■ 아기 ID

아기 ID	<input type="text"/>	(FDSUBJNO[C8])
-------	----------------------	------------------

(00-000-0) 형식으로 기재합니다.

■ 모유수유

현재 아이를 어떻게 먹이고 있습니까?

☐ ① 완전모유수유 (FDTYPE[N]=1)
 ☐ ② 혼합수유 (모유+분유) (FDTYPE[N]=2)
☐ ③ 분유수유 (FDTYPE[N]=3)
 ☐ 무응답 (FDTYPE[N]=9)

■ 모유수유

모유수유를 하고 계십니까?

☐ ① 예 (FDYN[N]=1)
 ☐ ② 아니오 (FDYN[N]=0)

현재 하고 있지 않다면, 모유수유를 언제까지 하셨습니까?

주 (FDBRWHEN[N2])

아이를 어떻게 먹이고 있습니까?
 * 입력값이 없는 경우, [개월]란을 '88'로 기재하시기 바랍니다.

개월	모유	분유	우유	이유식	기타	기타 상세
<input type="text"/> 개월	<input type="checkbox"/> 모유	<input type="checkbox"/> 분유	<input type="checkbox"/> 우유	<input type="checkbox"/> 이유식	<input type="checkbox"/> 기타	<input type="text"/>
(FDMM[N2])	(FDBR[N]=1)	(FDPM[N]=1)	(FDMK[N]=1)	(FDWF[N]=1)	(FDOTH[N]=1)	(FDOTHS[C50])

모유수유를 그만두신 이유는 무엇입니까?

(엄마가 말하는 그대로 적어주세요)

☐ ① 젖이 나오질 않아서 (FDBRSTOP1[N]=1)
☐ ② 젖을 떼어야 할 시기가 되어서 (FDBRSTOP2[N]=1)
☐ ③ 아기가 젖을 잘 빨지 못해서 (FDBRSTOP3[N]=1)
☐ ④ 직장/학교생활 등으로 낮 시간 동안 수유가 어려워서 (FDBRSTOP4[N]=1)
☐ ⑤ 육체적으로 힘들어서 (FDBRSTOP5[N]=1)
☐ ⑥ 질병, 약 복용 등 의사의 권유로 (FDBRSTOP6[N]=1)
☐ ⑦ 한들유주로 아기가 젖을 빨지 못해서 (FDBRSTOP7[N]=1)
☐ ⑧ 기타 (FDBRSTOP8[N]=1)
☐ 무응답 (FDBRSTOP9[N]=1)

기타인 경우,

(FDBRSTOPOTH[C500])

eCRF명	흡연과 음주	Version	1.1
<p>▶ 생활습관: 흡연</p>			
1) 지금까지 살아오는 동안 피운 담배의 양은 증 얼마나 됩니까?	<p>① 5갑(100개비) 미만 (DMFSMK[N]=1)</p> <p>② 5갑(100개비) 이상 (DMFSMK[N]=2)</p> <p>③ 피운 적 없음 (DMFSMK[N]=3)</p> <p>④ 무응답 (DMFSMK[N]=9)</p>	<p>① 5갑(100개비) 미만 (DMMSMK[N]=1)</p> <p>② 5갑(100개비) 이상 (DMMSMK[N]=2)</p> <p>③ 피운 적 없음 (DMMSMK[N]=3)</p> <p>④ 무응답 (DMMSMK[N]=9)</p>	
<p>※ 위의 1)에서 "① 5갑(100개비) 미만" 또는 "② 5갑(100개비) 이상"으로 응답한 경우만 아래 응답 "③ 피운 적 없음" 응답은 2) 음주 설문으로 이동</p>			
1)-1. 현재 담배를 피우시 니까?	<p>① 매일 피움 (DMFSMKHX[N]=1)</p> <p>② 가끔 피움 (DMFSMKHX[N]=2)</p> <p>③ 과거에 피웠으나 현재 피우지 않음 (DMFSMKHX[N]=3)</p>	<p>① 매일 피움 (DMMSMKHX[N]=1)</p> <p>② 가끔 피움 (DMMSMKHX[N]=2)</p> <p>③ 과거에 피웠으나 현재 피우지 않음 (DMMSMKHX[N]=3)</p>	
<p>1)-1번이 ① 매일 피움인 경우, (일력값을 모를 경우, 88.8로 기재하시기 바랍니다.)</p>			
하루 평균 흡연량	<p>① 개피 (DMFSMKCPD1[N2.1]) (00.0)</p>	<p>① 개피 (DMMSMKCPD1[N2.1]) (00.0)</p>	
<p>1)-1번이 ② 가끔 피움인 경우, (일력값을 모를 경우, 88.8로 기재하시기 바랍니다.)</p>			
최근 한달 간 흡연 일수	<p>① 일 (DMFSMKDUR[N2.1]) (00.0)</p>	<p>① 일 (DMMSMKDUR[N2.1]) (00.0)</p>	
흡연한 날 하루 평균 흡연량	<p>① 개피 (DMFSMKCPD2[N2.1]) (00.0)</p>	<p>① 개피 (DMMSMKCPD2[N2.1]) (00.0)</p>	
<p>1)-1번이 ③ 과거에는 피웠으나 현재 피우지 않음인 경우, (일력값을 모를 경우, 88.8, 88로 기재하시기 바랍니다.)</p>			
과거 흡연 기간	<p>① 년 (DMFSMKEXY[N2]) (00)</p>	<p>① 개월 (DMFSMKEXM[N2]) (00)</p>	<p>① 년 (DMMSMKEXY[N2]) (00)</p>
과거 흡연시, 하루 평균 흡 연량	<p>① 개피 (DMFSMKCPD3[N2.1]) (00.0)</p>		<p>① 개피 (DMMSMKCPD3[N2.1]) (00.0)</p>
금연 기간	<p>① 년 (DMFSMKNY[N2]) (00)</p>	<p>① 개월 (DMFSMKNM[N2]) (00)</p>	<p>① 년 (DMMSMKNY[N2]) (00)</p>
<p>※ 위의 1)-1에서 "① 매일 피움"이나 "② 가끔 피움"으로 응답한 경우만 아래 응답 "③ 과거에는 피웠으나 현재 피우지 않음" 응답은 2) 음주 설문으로 이동</p>			
1)-2. 앞으로 1개월 안에 담 배를 끊을 계획이 있습니 까?	<p>① 1개월 안에 금연할 계획이 있다. (DMFSMKFU[N]=1)</p> <p>② 6개월 안에 금연할 계획이 있다. (DMFSMKFU[N]=2)</p> <p>③ 6개월 이내는 아니지만 언젠가는 금연할 계획이 있다. (DMFSMKFU[N]=3)</p> <p>④ 현재로는 전혀 금연할 계획이 없다. (DMFSMKFU[N]=4)</p>		

▶ 생활습관: 음주

	엄마	배우자
2) 지금까지 살아오면서 1잔 이상의 술을 마신 적이 있습니까? (* 제사, 차례 때 몇 모금 마셔본 것은 제외합니다)	<input type="radio"/> ① 없음 (DMFDRK[N]=0) <input type="radio"/> ② 있음 (DMFDRK[N]=1) <input type="radio"/> ③ 무응답 (DMFDRK[N]=9)	<input type="radio"/> ① 없음 (DMMDRK[N]=0) <input type="radio"/> ② 있음 (DMMDRK[N]=1) <input type="radio"/> ③ 무응답 (DMMDRK[N]=9)

입력값을 모를 경우, 888로 기재하시기 바랍니다.

	엄마	배우자
처음으로 술 1잔을 모두 마셔본 적은 언제입니까?	<input type="text"/> 세 (만 나이) (DMFDRKAGE[N3]) (000)	<input type="text"/> 세 (만 나이) (DMMDRKAGE[N3]) (000)

※ 위의 2)에서 "② 있음"으로 응답한 경우만 아래 응답

	엄마	배우자
2)-1. (최근 1년간) 술을 얼마나 자주 마십니까?	<input type="radio"/> ① 최근 1년간 전혀 마시지 않았다. (DMFDRKDUR[N]=1) <input type="radio"/> ② 한달에 1번 미만 (DMFDRKDUR[N]=2) <input type="radio"/> ③ 한달에 1번 정도 (DMFDRKDUR[N]=3) <input type="radio"/> ④ 한달에 2-4번 (DMFDRKDUR[N]=4) <input type="radio"/> ⑤ 일주일에 2-3번 정도 (DMFDRKDUR[N]=5) <input type="radio"/> ⑥ 일주일에 4번 이상 (DMFDRKDUR[N]=6)	<input type="radio"/> ① 최근 1년간 전혀 마시지 않았다. (DMMDRKDUR[N]=1) <input type="radio"/> ② 한달에 1번 미만 (DMMDRKDUR[N]=2) <input type="radio"/> ③ 한달에 1번 정도 (DMMDRKDUR[N]=3) <input type="radio"/> ④ 한달에 2-4번 (DMMDRKDUR[N]=4) <input type="radio"/> ⑤ 일주일에 2-3번 정도 (DMMDRKDUR[N]=5) <input type="radio"/> ⑥ 일주일에 4번 이상 (DMMDRKDUR[N]=6)

※ 위의 2)-1에서 "②~⑥"으로 응답한 경우만 아래 응답

	엄마	배우자
2)-2. (최근 1년간) 한번에 술을 얼마나 마십니까? (소주, 양주 구분 없이 각각의 술잔으로 계산합니다. 단, 캔맥주 1개(355cc)는 맥주 1.6잔과 같습니다.)	<input type="radio"/> ① 1-2잔 (DMFDRKAMT[N]=1) <input type="radio"/> ② 3-4잔 (DMFDRKAMT[N]=2) <input type="radio"/> ③ 5-6잔 (DMFDRKAMT[N]=3) <input type="radio"/> ④ 7-9잔 (DMFDRKAMT[N]=4) <input type="radio"/> ⑤ 10잔 이상 (DMFDRKAMT[N]=5)	<input type="radio"/> ① 1-2잔 (DMMDRKAMT[N]=1) <input type="radio"/> ② 3-4잔 (DMMDRKAMT[N]=2) <input type="radio"/> ③ 5-6잔 (DMMDRKAMT[N]=3) <input type="radio"/> ④ 7-9잔 (DMMDRKAMT[N]=4) <input type="radio"/> ⑤ 10잔 이상 (DMMDRKAMT[N]=5)
2)-3. (최근 1년간) 한번의 술자리에서 소주, 양주 구분 없이 각각의 술잔으로 (엄마는) 5잔(또는 맥주 3캔 정도), 배우자는) 7잔(또는 맥주 5캔 정도) 이상을 마시는 횟수는 어느 정도입니까?	<input type="radio"/> ① 전혀 없다. (DMFDRKFRQ[N]=1) <input type="radio"/> ② 한달에 한번 미만 (DMFDRKFRQ[N]=2) <input type="radio"/> ③ 한달에 한번 정도 (한번 이상, 세번 이하) (DMFDRKFRQ[N]=3) <input type="radio"/> ④ 일주일에 한번 정도 (한번 이상, 일곱 번 미만) (DMFDRKFRQ[N]=4) <input type="radio"/> ⑤ 거의 매일 (DMFDRKFRQ[N]=5)	<input type="radio"/> ① 전혀 없다. (DMMDRKFRQ[N]=1) <input type="radio"/> ② 한달에 한번 미만 (DMMDRKFRQ[N]=2) <input type="radio"/> ③ 한달에 한번 정도 (한번 이상, 세번 이하) (DMMDRKFRQ[N]=3) <input type="radio"/> ④ 일주일에 한번 정도 (한번 이상, 일곱 번 미만) (DMMDRKFRQ[N]=4) <input type="radio"/> ⑤ 거의 매일 (DMMDRKFRQ[N]=5)

eCRF명	공공서비스 이용	Version	1.1
-------	----------	---------	-----

■ 공공서비스_보건소 내부 연계

최근 1년 동안, 귀택에서 받았던 공공서비스는 어떤 것들이 있었습니까? (중복체크 가능)

보건소 내부 연계	실제 이용
1. 영양플러스	<input type="radio"/> 예 (PSHEA01[N]=1) <input type="radio"/> 아니오 (PSHEA01[N]=0) <input type="radio"/> 무응답 (PSHEA01[N]=9)
2. 모유수유 클리닉	<input type="radio"/> 예 (PSHEA02[N]=1) <input type="radio"/> 아니오 (PSHEA02[N]=0) <input type="radio"/> 무응답 (PSHEA02[N]=9)
3. 유축기 대여	<input type="radio"/> 예 (PSHEA03[N]=1) <input type="radio"/> 아니오 (PSHEA03[N]=0) <input type="radio"/> 무응답 (PSHEA03[N]=9)
4. 기저귀분유 지원사업	<input type="radio"/> 예 (PSHEA04[N]=1) <input type="radio"/> 아니오 (PSHEA04[N]=0) <input type="radio"/> 무응답 (PSHEA04[N]=9)
5. 미숙아 및 선천성 이상아 의료비 지원	<input type="radio"/> 예 (PSHEA05[N]=1) <input type="radio"/> 아니오 (PSHEA05[N]=0) <input type="radio"/> 무응답 (PSHEA05[N]=9)
6. 산모도우미 바우처	<input type="radio"/> 예 (PSHEA06[N]=1) <input type="radio"/> 아니오 (PSHEA06[N]=0) <input type="radio"/> 무응답 (PSHEA06[N]=9)
7. 금연클리닉	<input type="radio"/> 예 (PSHEA07[N]=1) <input type="radio"/> 아니오 (PSHEA07[N]=0) <input type="radio"/> 무응답 (PSHEA07[N]=9)
8. 대사증후군 전문관리	<input type="radio"/> 예 (PSHEA08[N]=1) <input type="radio"/> 아니오 (PSHEA08[N]=0) <input type="radio"/> 무응답 (PSHEA08[N]=9)
9. 기타	<div></div> (PSHEA09[C500])

■ 공공서비스_사회복지 서비스 연계

최근 1년 동안, 귀택에서 받았던 공공서비스는 어떤 것들이 있었습니까? (중복체크 가능)

사회복지 서비스 연계	실제 이용
1. 육아지원센터	<input type="radio"/> 예 (PSSOC01[N]=1) <input type="radio"/> 아니오 (PSSOC01[N]=0) <input type="radio"/> 무응답 (PSSOC01[N]=9)
2. 아이돌보미 서비스	<input type="radio"/> 예 (PSSOC02[N]=1) <input type="radio"/> 아니오 (PSSOC02[N]=0) <input type="radio"/> 무응답 (PSSOC02[N]=9)
3. 정신건강증진센터	<input type="radio"/> 예 (PSSOC03[N]=1) <input type="radio"/> 아니오 (PSSOC03[N]=0) <input type="radio"/> 무응답 (PSSOC03[N]=9)
4. 건강가정지원센터	<input type="radio"/> 예 (PSSOC04[N]=1) <input type="radio"/> 아니오 (PSSOC04[N]=0) <input type="radio"/> 무응답 (PSSOC04[N]=9)
5. 다문화센터_통역연계	<input type="radio"/> 예 (PSSOC05[N]=1) <input type="radio"/> 아니오 (PSSOC05[N]=0) <input type="radio"/> 무응답 (PSSOC05[N]=9)
6. 다문화센터_한국어교육	<input type="radio"/> 예 (PSSOC06[N]=1) <input type="radio"/> 아니오 (PSSOC06[N]=0) <input type="radio"/> 무응답 (PSSOC06[N]=9)
7. 자녀교육상담	<input type="radio"/> 예 (PSSOC07[N]=1) <input type="radio"/> 아니오 (PSSOC07[N]=0) <input type="radio"/> 무응답 (PSSOC07[N]=9)
8. 장애인활동지원	<input type="radio"/> 예 (PSSOC08[N]=1) <input type="radio"/> 아니오 (PSSOC08[N]=0) <input type="radio"/> 무응답 (PSSOC08[N]=9)
9. 기타	<div></div> (PSSOC09[C500])

eCRF명	양육 지식	Version	1.1
-------	-------	---------	-----

■ 양육 지식
(기반조사/6M)

1)-1. 태어난 직후부터 옆드려 재우는 것이 좋다.	<input type="radio"/> ① 예 (QSBK1A1[N]=1) <input type="radio"/> ② 아니오 (QSBK1A1[N]=0) <input type="radio"/> 무응답 (QSBK1A1[N]=9)
1)-2. 아기의 침대나 요는 폭신한 것이 좋다.	<input type="radio"/> ① 예 (QSBK1A2[N]=1) <input type="radio"/> ② 아니오 (QSBK1A2[N]=0) <input type="radio"/> 무응답 (QSBK1A2[N]=9)
1)-3. 아이가 부모와 같은 잠자리(침대, 요 등)에서 함께 자는 것이 좋다.	<input type="radio"/> ① 예 (QSBK1A3[N]=1) <input type="radio"/> ② 아니오 (QSBK1A3[N]=0) <input type="radio"/> 무응답 (QSBK1A3[N]=9)
1)-4. 아기가 깨어 있을 때, 배를 바닥에 대고 머리들 든 상태에서 놀 수 있도록 한다.	<input type="radio"/> ① 예 (QSBK1A4[N]=1) <input type="radio"/> ② 아니오 (QSBK1A4[N]=0) <input type="radio"/> 무응답 (QSBK1A4[N]=9)
1)-5. 함께 거주하는 가족이나 아기가 자주 접촉하는 사람 중에 흡연자가 없어야 한다.	<input type="radio"/> ① 예 (QSBK1A5[N]=1) <input type="radio"/> ② 아니오 (QSBK1A5[N]=0) <input type="radio"/> 무응답 (QSBK1A5[N]=9)
2)-1. 이 시기(신생아)의 아기를 승용차에 태울 때에는 카시트를 뒷좌석에 설치한다.	<input type="radio"/> ① 예 (QSBK2A1[N]=1) <input type="radio"/> ② 아니오 (QSBK2A1[N]=0) <input type="radio"/> 무응답 (QSBK2A1[N]=9)
2)-2. 아기(신생아)가 자동차의 뒤를 바라보도록 카시트를 설치한다.	<input type="radio"/> ① 예 (QSBK2A2[N]=1) <input type="radio"/> ② 아니오 (QSBK2A2[N]=0) <input type="radio"/> 무응답 (QSBK2A2[N]=9)
2)-3. 어른 침대나 소파 위에 아기(신생아)를 잠시라도 혼자 두면 안 된다.	<input type="radio"/> ① 예 (QSBK2A3[N]=1) <input type="radio"/> ② 아니오 (QSBK2A3[N]=0) <input type="radio"/> 무응답 (QSBK2A3[N]=9)
2)-4. 목욕통, 욕조나 화장실 안에 아기(신생아)를 잠시는 혼자 두어도 된다.	<input type="radio"/> ① 예 (QSBK2A4[N]=1) <input type="radio"/> ② 아니오 (QSBK2A4[N]=0) <input type="radio"/> 무응답 (QSBK2A4[N]=9)
2)-5. 아기(신생아)를 안은 채, 뜨거운 음료를 마셔도 된다.	<input type="radio"/> ① 예 (QSBK2A5[N]=1) <input type="radio"/> ② 아니오 (QSBK2A5[N]=0) <input type="radio"/> 무응답 (QSBK2A5[N]=9)

■ 양육 지식
(12M)

2)-1. 이 시기의 아이가 말총, 포도, 단추와 같은 조그만 물건을 가지고 놀 때는 주의가 필요하다.	<input type="radio"/> ① 예 (QSBK2B1[N]=1) <input type="radio"/> ② 아니오 (QSBK2B1[N]=0) <input type="radio"/> 무응답 (QSBK2B1[N]=9)
2)-2. 이 시기의 아이가 보행기를 타는 것은 낙상의 위험이 있으므로, 주의가 필요하다.	<input type="radio"/> ① 예 (QSBK2B2[N]=1) <input type="radio"/> ② 아니오 (QSBK2B2[N]=0) <input type="radio"/> 무응답 (QSBK2B2[N]=9)
2)-3. 식탁이나 테이블의 가장 거리에 뜨거운 음료나 음식을 두지 않도록 한다.	<input type="radio"/> ① 예 (QSBK2B3[N]=1) <input type="radio"/> ② 아니오 (QSBK2B3[N]=0) <input type="radio"/> 무응답 (QSBK2B3[N]=9)
2)-4. 목욕통, 욕조나 화장실 안에 아이를 잠시는(20초 이내) 혼자 두어도 된다.	<input type="radio"/> ① 예 (QSBK2B4[N]=1) <input type="radio"/> ② 아니오 (QSBK2B4[N]=0) <input type="radio"/> 무응답 (QSBK2B4[N]=9)
2)-5. 이 시기에는(12개월 전후) 아이가 뒷 좌석에서 자동차의 앞을 바라보도록 카시트를 설치한다.	<input type="radio"/> ① 예 (QSBK2B5[N]=1) <input type="radio"/> ② 아니오 (QSBK2B5[N]=0) <input type="radio"/> 무응답 (QSBK2B5[N]=9)

■ 양육 지식
(24M)

2)-1. 약이나 화학제품(표백제, 세제 등), 날카로운 물건 등을 아이 손이 닿지 않는 곳에 둔다.	<input type="radio"/> ① 예 (QSBK2C1[N]=1) <input type="radio"/> ② 아니오 (QSBK2C1[N]=0) <input type="radio"/> 무응답 (QSBK2C1[N]=9)
2)-2. 아이의 침대를 창문이나 커튼에서 떨어진 곳에 둔다.	<input type="radio"/> ① 예 (QSBK2C2[N]=1) <input type="radio"/> ② 아니오 (QSBK2C2[N]=0) <input type="radio"/> 무응답 (QSBK2C2[N]=9)
2)-3. 가스레인지 위의 주방기구 손잡이는 아이 손이 닿지 않는 방향으로 돌려둔다.	<input type="radio"/> ① 예 (QSBK2C3[N]=1) <input type="radio"/> ② 아니오 (QSBK2C3[N]=0) <input type="radio"/> 무응답 (QSBK2C3[N]=9)
2)-4. 목욕탕이나 욕조에 아이를 잠시는(30초 이내) 혼자 두어도 된다.	<input type="radio"/> ① 예 (QSBK2C4[N]=1) <input type="radio"/> ② 아니오 (QSBK2C4[N]=0) <input type="radio"/> 무응답 (QSBK2C4[N]=9)
2)-5. 이 시기(24개월 전후)의 아이는 자동차에 태울 때 카시트를 사용하지 않아도 된다.	<input type="radio"/> ① 예 (QSBK2C5[N]=1) <input type="radio"/> ② 아니오 (QSBK2C5[N]=0) <input type="radio"/> 무응답 (QSBK2C5[N]=9)

eCRF명	사회적 지지	Version	1.1
<p>사회적 지지 다음은 귀 가족과 함께 살지 않는 사람들(따로 사는 시댁식구와 친정식구, 친척, 친구, 이웃, 종교·사회단체 등 모두 포함)과의 관계에 관한 질문입니다. 응답별로 해당되는 보기 에 체크해주시요.</p>			
1) 내가 외로울 때 슬직히 털어놓고 의지할 수 있다.	<input type="radio"/> ① 전혀 그렇지 않다 (QSSP01[N]=1) <input type="radio"/> ② 별로 그렇지 않다 (QSSP01[N]=2) <input type="radio"/> ③ 보통이다 (QSSP01[N]=3) <input type="radio"/> ④ 대체로 그렇다 (QSSP01[N]=4) <input type="radio"/> ⑤ 매우 그렇다 (QSSP01[N]=5) <input type="radio"/> 없음 (QSSP01[N]=9)		
2) 내가 급하게 돈을 써야 할 때 빌려준다.	<input type="radio"/> ① 전혀 그렇지 않다 (QSSP02[N]=1) <input type="radio"/> ② 별로 그렇지 않다 (QSSP02[N]=2) <input type="radio"/> ③ 보통이다 (QSSP02[N]=3) <input type="radio"/> ④ 대체로 그렇다 (QSSP02[N]=4) <input type="radio"/> ⑤ 매우 그렇다 (QSSP02[N]=5) <input type="radio"/> 없음 (QSSP02[N]=9)		
3) 특별한 일이 없어도 서로 자주 방문하거나 전화한다.	<input type="radio"/> ① 전혀 그렇지 않다 (QSSP03[N]=1) <input type="radio"/> ② 별로 그렇지 않다 (QSSP03[N]=2) <input type="radio"/> ③ 보통이다 (QSSP03[N]=3) <input type="radio"/> ④ 대체로 그렇다 (QSSP03[N]=4) <input type="radio"/> ⑤ 매우 그렇다 (QSSP03[N]=5) <input type="radio"/> 없음 (QSSP03[N]=9)		
4) 항상 나의 일에 관심을 갖고 함께 걱정해준다.	<input type="radio"/> ① 전혀 그렇지 않다 (QSSP04[N]=1) <input type="radio"/> ② 별로 그렇지 않다 (QSSP04[N]=2) <input type="radio"/> ③ 보통이다 (QSSP04[N]=3) <input type="radio"/> ④ 대체로 그렇다 (QSSP04[N]=4) <input type="radio"/> ⑤ 매우 그렇다 (QSSP04[N]=5) <input type="radio"/> 없음 (QSSP04[N]=9)		
5) 갑자기 물품이 필요할 때 빌려준다.	<input type="radio"/> ① 전혀 그렇지 않다 (QSSP05[N]=1) <input type="radio"/> ② 별로 그렇지 않다 (QSSP05[N]=2) <input type="radio"/> ③ 보통이다 (QSSP05[N]=3) <input type="radio"/> ④ 대체로 그렇다 (QSSP05[N]=4) <input type="radio"/> ⑤ 매우 그렇다 (QSSP05[N]=5) <input type="radio"/> 없음 (QSSP05[N]=9)		

6) 큰 일(잔치, 갑장 등)이 있어서 일손이 필요할 때 도와준다.	<input type="radio"/> ㉠ 전혀 그렇지 않다 (QSSP06[N]=1) <input type="radio"/> ㉡ 별로 그렇지 않다 (QSSP06[N]=2) <input type="radio"/> ㉢ 보통이다 (QSSP06[N]=3) <input type="radio"/> ㉣ 대체로 그렇다 (QSSP06[N]=4) <input type="radio"/> ㉤ 매우 그렇다 (QSSP06[N]=5) <input type="radio"/> 무응답 (QSSP06[N]=9)
7) 중요한 일(주막구입 등)을 결정할 때 정보를 준다.	<input type="radio"/> ㉠ 전혀 그렇지 않다 (QSSP07[N]=1) <input type="radio"/> ㉡ 별로 그렇지 않다 (QSSP07[N]=2) <input type="radio"/> ㉢ 보통이다 (QSSP07[N]=3) <input type="radio"/> ㉣ 대체로 그렇다 (QSSP07[N]=4) <input type="radio"/> ㉤ 매우 그렇다 (QSSP07[N]=5) <input type="radio"/> 무응답 (QSSP07[N]=9)
8) 자녀양육에 필요한 정보를 제공해 준다.	<input type="radio"/> ㉠ 전혀 그렇지 않다 (QSSP08[N]=1) <input type="radio"/> ㉡ 별로 그렇지 않다 (QSSP08[N]=2) <input type="radio"/> ㉢ 보통이다 (QSSP08[N]=3) <input type="radio"/> ㉣ 대체로 그렇다 (QSSP08[N]=4) <input type="radio"/> ㉤ 매우 그렇다 (QSSP08[N]=5) <input type="radio"/> 무응답 (QSSP08[N]=9)
9) 살림살이나 취미생활에 필요한 정보를 준다.	<input type="radio"/> ㉠ 전혀 그렇지 않다 (QSSP09[N]=1) <input type="radio"/> ㉡ 별로 그렇지 않다 (QSSP09[N]=2) <input type="radio"/> ㉢ 보통이다 (QSSP09[N]=3) <input type="radio"/> ㉣ 대체로 그렇다 (QSSP09[N]=4) <input type="radio"/> ㉤ 매우 그렇다 (QSSP09[N]=5) <input type="radio"/> 무응답 (QSSP09[N]=9)
10) 같이 물건을 사거나 외식을 한다.	<input type="radio"/> ㉠ 전혀 그렇지 않다 (QSSP10[N]=1) <input type="radio"/> ㉡ 별로 그렇지 않다 (QSSP10[N]=2) <input type="radio"/> ㉢ 보통이다 (QSSP10[N]=3) <input type="radio"/> ㉣ 대체로 그렇다 (QSSP10[N]=4) <input type="radio"/> ㉤ 매우 그렇다 (QSSP10[N]=5) <input type="radio"/> 무응답 (QSSP10[N]=9)

<p>11) 집안 김홍사에 서로 방문한다.</p>	<p>○ ㉠ 전혀 그렇지 않다 (QSSP11[N]=1)</p> <p>○ ㉡ 별로 그렇지 않다 (QSSP11[N]=2)</p> <p>○ ㉢ 보통이다 (QSSP11[N]=3)</p> <p>○ ㉣ 대체로 그렇다 (QSSP11[N]=4)</p> <p>○ ㉤ 매우 그렇다 (QSSP11[N]=5)</p> <p>○ 무응답 (QSSP11[N]=9)</p>
<p>12) 여가나 휴가 때 같이 놀러간다.</p>	<p>○ ㉠ 전혀 그렇지 않다 (QSSP12[N]=1)</p> <p>○ ㉡ 별로 그렇지 않다 (QSSP12[N]=2)</p> <p>○ ㉢ 보통이다 (QSSP12[N]=3)</p> <p>○ ㉣ 대체로 그렇다 (QSSP12[N]=4)</p> <p>○ ㉤ 매우 그렇다 (QSSP12[N]=5)</p> <p>○ 무응답 (QSSP12[N]=9)</p>

eCRF명	배우자와의 관계	Version	1.1
<p>■ 배우자의 양육 참여</p> <p>다음은 아기 양육 시 남편의 협조에 관한 내용입니다. 문항별로 해당되는 보기에 체크해주세요.</p>			
<p>1) 남편은 아기에게 필요한 장난감이나 물품을 사다준다.</p>		<p><input type="radio"/> ① 전혀 그렇지 않다 (QSPCT01[N]=1)</p> <p><input type="radio"/> ② 별로 그렇지 않다 (QSPCT01[N]=2)</p> <p><input type="radio"/> ③ 보통이다 (QSPCT01[N]=3)</p> <p><input type="radio"/> ④ 대체로 그렇다 (QSPCT01[N]=4)</p> <p><input type="radio"/> ⑤ 매우 그렇다 (QSPCT01[N]=5)</p> <p><input type="radio"/> 무응답 (QSPCT01[N]=9)</p>	
<p>2) 남편은 아기의 습관이나 생활에 관심을 갖고 지도한다.</p>		<p><input type="radio"/> ① 전혀 그렇지 않다 (QSPCT02[N]=1)</p> <p><input type="radio"/> ② 별로 그렇지 않다 (QSPCT02[N]=2)</p> <p><input type="radio"/> ③ 보통이다 (QSPCT02[N]=3)</p> <p><input type="radio"/> ④ 대체로 그렇다 (QSPCT02[N]=4)</p> <p><input type="radio"/> ⑤ 매우 그렇다 (QSPCT02[N]=5)</p> <p><input type="radio"/> 무응답 (QSPCT02[N]=9)</p>	
<p>3) 남편은 아기에게 우유를 먹이거나 목욕을 시키는 등의 일을 한다.</p>		<p><input type="radio"/> ① 전혀 그렇지 않다 (QSPCT03[N]=1)</p> <p><input type="radio"/> ② 별로 그렇지 않다 (QSPCT03[N]=2)</p> <p><input type="radio"/> ③ 보통이다 (QSPCT03[N]=3)</p> <p><input type="radio"/> ④ 대체로 그렇다 (QSPCT03[N]=4)</p> <p><input type="radio"/> ⑤ 매우 그렇다 (QSPCT03[N]=5)</p> <p><input type="radio"/> 무응답 (QSPCT03[N]=9)</p>	
<p>4) 남편은 아기와 함께 자주 놀아준다.</p>		<p><input type="radio"/> ① 전혀 그렇지 않다 (QSPCT04[N]=1)</p> <p><input type="radio"/> ② 별로 그렇지 않다 (QSPCT04[N]=2)</p> <p><input type="radio"/> ③ 보통이다 (QSPCT04[N]=3)</p> <p><input type="radio"/> ④ 대체로 그렇다 (QSPCT04[N]=4)</p> <p><input type="radio"/> ⑤ 매우 그렇다 (QSPCT04[N]=5)</p> <p><input type="radio"/> 무응답 (QSPCT04[N]=9)</p>	

■ 부부 만족도

귀 부부에 대하여 다음의 문항별로 얼마나 만족하시는지 해당하는 번호에 체크해주시요

<p>1) 귀하는 배우자로서의 남편에 대하여 얼마나 만족하십니까?</p>	<p><input type="radio"/> ① 매우 불만족 (QSMST01[N]=1)</p> <p><input type="radio"/> ② 비교적 불만족 (QSMST01[N]=2)</p> <p><input type="radio"/> ③ 보통 (QSMST01[N]=3)</p> <p><input type="radio"/> ④ 비교적 만족 (QSMST01[N]=4)</p> <p><input type="radio"/> ⑤ 만족 (QSMST01[N]=5)</p> <p><input type="radio"/> 없음답 (QSMST01[N]=9)</p>
<p>2) 귀하는 결혼생활에 얼마나 만족하십니까?</p>	<p><input type="radio"/> ① 매우 불만족 (QSMST02[N]=1)</p> <p><input type="radio"/> ② 비교적 불만족 (QSMST02[N]=2)</p> <p><input type="radio"/> ③ 보통 (QSMST02[N]=3)</p> <p><input type="radio"/> ④ 비교적 만족 (QSMST02[N]=4)</p> <p><input type="radio"/> ⑤ 만족 (QSMST02[N]=5)</p> <p><input type="radio"/> 없음답 (QSMST02[N]=9)</p>
<p>3) 귀하는 남편과의 관계에 대해 얼마나 만족하십니까?</p>	<p><input type="radio"/> ① 매우 불만족 (QSMST03[N]=1)</p> <p><input type="radio"/> ② 비교적 불만족 (QSMST03[N]=2)</p> <p><input type="radio"/> ③ 보통 (QSMST03[N]=3)</p> <p><input type="radio"/> ④ 비교적 만족 (QSMST03[N]=4)</p> <p><input type="radio"/> ⑤ 만족 (QSMST03[N]=5)</p> <p><input type="radio"/> 없음답 (QSMST03[N]=9)</p>
<p>4) 귀하는 아버지로서의 남편에 대해 얼마나 만족하십니까?</p>	<p><input type="radio"/> ① 매우 불만족 (QSMST04[N]=1)</p> <p><input type="radio"/> ② 비교적 불만족 (QSMST04[N]=2)</p> <p><input type="radio"/> ③ 보통 (QSMST04[N]=3)</p> <p><input type="radio"/> ④ 비교적 만족 (QSMST04[N]=4)</p> <p><input type="radio"/> ⑤ 만족 (QSMST04[N]=5)</p> <p><input type="radio"/> 없음답 (QSMST04[N]=9)</p>

▶ 가정 폭력

다음은 친밀한 관계에서 발생하는 폭력을 조사하기 위한 설문입니다. 다음 각 행동에 대해 읽고, 묘사된 바에 따른 배우자/파트너의 행동 빈도에 가장 적합한 곳에 표시해 주십시오.

1) 당신에게 신체적인 상처를 입힌다.	<input type="radio"/> ① 전혀 하지 않는다 (QSHITS01[N]=1) <input type="radio"/> ② 거의 하지 않는다 (QSHITS01[N]=2) <input type="radio"/> ③ 가끔 한다 (QSHITS01[N]=3) <input type="radio"/> ④ 자주 한다 (QSHITS01[N]=4) <input type="radio"/> ⑤ 매우 자주 한다 (QSHITS01[N]=5) <input type="radio"/> 없음답 (QSHITS01[N]=9)
2) 당신을 모욕하거나 알보는 주로 말한다.	<input type="radio"/> ① 전혀 하지 않는다 (QSHITS02[N]=1) <input type="radio"/> ② 거의 하지 않는다 (QSHITS02[N]=2) <input type="radio"/> ③ 가끔 한다 (QSHITS02[N]=3) <input type="radio"/> ④ 자주 한다 (QSHITS02[N]=4) <input type="radio"/> ⑤ 매우 자주 한다 (QSHITS02[N]=5) <input type="radio"/> 없음답 (QSHITS02[N]=9)
3) 당신을 해지겠다고 협박한다.	<input type="radio"/> ① 전혀 하지 않는다 (QSHITS03[N]=1) <input type="radio"/> ② 거의 하지 않는다 (QSHITS03[N]=2) <input type="radio"/> ③ 가끔 한다 (QSHITS03[N]=3) <input type="radio"/> ④ 자주 한다 (QSHITS03[N]=4) <input type="radio"/> ⑤ 매우 자주 한다 (QSHITS03[N]=5) <input type="radio"/> 없음답 (QSHITS03[N]=9)
4) 당신에게 소리를 지르거나 욕을 한다.	<input type="radio"/> ① 전혀 하지 않는다 (QSHITS04[N]=1) <input type="radio"/> ② 거의 하지 않는다 (QSHITS04[N]=2) <input type="radio"/> ③ 가끔 한다 (QSHITS04[N]=3) <input type="radio"/> ④ 자주 한다 (QSHITS04[N]=4) <input type="radio"/> ⑤ 매우 자주 한다 (QSHITS04[N]=5) <input type="radio"/> 없음답 (QSHITS04[N]=9)

eCRF명	우울과 불안	Version	1.1
<p>■ 불안척도 (GAD-2) 지난 2주 동안 당신은 다음의 문제들로 인해 얼마나 자주 방해를 받았습니까?</p>			
1) 초조하거나 불안하거나 조마조마하게 느낀다.	<div> <div>... 1) 초조하거나 불안하거나 조마조마하게 느낀다. 선택 ...</div> <div>(QSGAD01[N]=[0=전혀 방해받지 않았다]1=여칠동안 방해 받았다2=2주 중 절반 이상 방해 받았다3=거의 매일 방해 받았다9=무응답])</div> </div>		
2) 걱정하는 것을 멈추거나 조절할 수가 없다.	<div> <div>... 2) 걱정하는 것을 멈추거나 조절할 수가 없다. 선택 ...</div> <div>(QSGAD02[N]=[0=전혀 방해받지 않았다]1=여칠동안 방해 받았다2=2주 중 절반 이상 방해 받았다3=거의 매일 방해 받았다9=무응답])</div> </div>		
<p>■ 전반 우울 선별 도구 (PHQ-9) 지난 2주 동안, 아래 나열되는 증상들에 얼마나 자주 시달렸습니까?</p>			
1) 일을 하는 것에 대한 흥미나 재미가 거의 없음	<div> <div><input type="radio"/> 전혀 아니다 (QSPHQ01[N]=0) <input type="radio"/> 여러날 동안 (QSPHQ01[N]=1) <input type="radio"/> 일주일 이상 (QSPHQ01[N]=2) <input type="radio"/> 거의 매일 (QSPHQ01[N]=3) <input type="radio"/> 무응답 (QSPHQ01[N]=9)</div> </div>		
2) 가라앉은 느낌, 우울감 혹은 절망감	<div> <div><input type="radio"/> 전혀 아니다 (QSPHQ02[N]=0) <input type="radio"/> 여러날 동안 (QSPHQ02[N]=1) <input type="radio"/> 일주일 이상 (QSPHQ02[N]=2) <input type="radio"/> 거의 매일 (QSPHQ02[N]=3) <input type="radio"/> 무응답 (QSPHQ02[N]=9)</div> </div>		
3) 잠들기 어렵거나 자주 깨어남, 혹은 너무 많이 잠	<div> <div><input type="radio"/> 전혀 아니다 (QSPHQ03[N]=0) <input type="radio"/> 여러날 동안 (QSPHQ03[N]=1) <input type="radio"/> 일주일 이상 (QSPHQ03[N]=2) <input type="radio"/> 거의 매일 (QSPHQ03[N]=3) <input type="radio"/> 무응답 (QSPHQ03[N]=9)</div> </div>		
4) 피곤감, 기력이 저하됨	<div> <div><input type="radio"/> 전혀 아니다 (QSPHQ04[N]=0) <input type="radio"/> 여러날 동안 (QSPHQ04[N]=1) <input type="radio"/> 일주일 이상 (QSPHQ04[N]=2) <input type="radio"/> 거의 매일 (QSPHQ04[N]=3) <input type="radio"/> 무응답 (QSPHQ04[N]=9)</div> </div>		
5) 식욕 저하 혹은 과식	<div> <div><input type="radio"/> 전혀 아니다 (QSPHQ05[N]=0) <input type="radio"/> 여러날 동안 (QSPHQ05[N]=1) <input type="radio"/> 일주일 이상 (QSPHQ05[N]=2) <input type="radio"/> 거의 매일 (QSPHQ05[N]=3) <input type="radio"/> 무응답 (QSPHQ05[N]=9)</div> </div>		
6) 내 자신이 나쁜 사람이라는 느낌 혹은 내 자신을 실패자라고 느끼거나, 나 때문에 나 자신이나 내 가족이 불행하게 되었다는 느낌	<div> <div><input type="radio"/> 전혀 아니다 (QSPHQ06[N]=0) <input type="radio"/> 여러날 동안 (QSPHQ06[N]=1) <input type="radio"/> 일주일 이상 (QSPHQ06[N]=2) <input type="radio"/> 거의 매일 (QSPHQ06[N]=3) <input type="radio"/> 무응답 (QSPHQ06[N]=9)</div> </div>		
7) 신문들 읽거나 TV를 볼 때 집중하기 어려움	<div> <div><input type="radio"/> 전혀 아니다 (QSPHQ07[N]=0) <input type="radio"/> 여러날 동안 (QSPHQ07[N]=1) <input type="radio"/> 일주일 이상 (QSPHQ07[N]=2) <input type="radio"/> 거의 매일 (QSPHQ07[N]=3) <input type="radio"/> 무응답 (QSPHQ07[N]=9)</div> </div>		
8) 남들이 알아챌 정도로 거동이나 말이 느림, 또는 반대로 너무 초조하고 안절부절 못해서 평소보다 많이 돌아다니고 서성거림	<div> <div><input type="radio"/> 전혀 아니다 (QSPHQ08[N]=0) <input type="radio"/> 여러날 동안 (QSPHQ08[N]=1) <input type="radio"/> 일주일 이상 (QSPHQ08[N]=2) <input type="radio"/> 거의 매일 (QSPHQ08[N]=3) <input type="radio"/> 무응답 (QSPHQ08[N]=9)</div> </div>		
9) 나는 차라리 죽는 것이 낫겠다는 등의 생각 혹은 어떤 식으로든 스스로를 자해하려는 생각들	<div> <div><input type="radio"/> 전혀 아니다 (QSPHQ09[N]=0) <input type="radio"/> 여러날 동안 (QSPHQ09[N]=1) <input type="radio"/> 일주일 이상 (QSPHQ09[N]=2) <input type="radio"/> 거의 매일 (QSPHQ09[N]=3) <input type="radio"/> 무응답 (QSPHQ09[N]=9)</div> </div>		
<p>(1~9번 문항에서 "여러날 동안/일주일 이상/거의 매일" 중 1개씩 체크한 경우)</p>			
이러한 문제 때문에 방문, 전화, 인터넷을 통해 상담 또는 치료와 같은 도움을 청하신 적이 있습니까?	<div> <div><input type="radio"/> 예 (QSPHQ10[N]=1) <input type="radio"/> 아니오 (QSPHQ10[N]=0) <input type="radio"/> 무응답 (QSPHQ10[N]=9)</div> </div>		

■ 에딘버러 우울척도

지난 일주일 동안의 기분에 대하여 답하여 주십시오.

1) 나는 잘 웃고 주변 일들의 재미난 면을 잘 볼 수 있었습니다.	<div> <div>...</div> <div>1) 나는 잘 웃고 주변 일들의 재미난 면을 잘 볼 수 있었습니다. ▼</div> </div> <div> <div>(QSEDS01[N]=[0=예전과 마찬가지로 그러하였습니다.]1=예전보다는 조금 덜 그러하였습니다.]2=예전보다 확실히 많이 그러하지 못하였습니다.]3=전혀 그렇지 못하였습니다.]9=무응답])</div> </div>
2) 나는 즐거운 마음으로 미래에 일어날 일들을 기대하였습니다.	<div> <div>...</div> <div>2) 나는 즐거운 마음으로 미래에 일어날 일들을 기대하였습니다. ▼</div> </div> <div> <div>(QSEDS02[N]=[0=예전과 마찬가지로 그러하였습니다.]1=예전보다는 조금 덜 그러하였습니다.]2=예전보다는 확실히 덜 그러하였습니다.]3=거의 그러하지 못하였습니다.]9=무응답])</div> </div>
3) 일이 잘못될 경우 나는 지나치게 나 스스로를 탓하였습니다.	<div> <div>...</div> <div>3) 일이 잘못될 경우 나는 지나치게 나 스스로를 탓하였습니다. ▼</div> </div> <div> <div>(QSEDS03[N]=[3=예, 대부분의 경우(대체로) 그러하였습니다.]2=예, 종종 그러하였습니다.]1=자주 그렇지 않았습니다.]0=아니요, 전혀 그렇지 않았습니다.]9=무응답])</div> </div>
4) 나는 특별한 이유 없이 초조하고 불안하였습니다.	<div> <div>...</div> <div>4) 나는 특별한 이유 없이 초조하고 불안하였습니다. 선택 ... ▼</div> </div> <div> <div>(QSEDS04[N]=[0=아니요, 전혀 그렇지 않았습니다.]1=거의 그렇지 않았습니다.]2=예, 때때로 그러하였습니다.]3=예, 자주 그러하였습니다.]9=무응답])</div> </div>
5) 나는 뚜렷한 이유 없이 두려움 혹은 공포심을 느꼈습니다.	<div> <div>...</div> <div>5) 나는 뚜렷한 이유 없이 두려움 혹은 공포심을 느꼈습니다. 선택 ... ▼</div> </div> <div> <div>(QSEDS05[N]=[3=예, 꽤 자주 그러하였습니다.]2=예, 종종 그러하였습니다.]1=아니요, 그다지 그렇지 않았습니다.]0=아니요, 전혀 그렇지 않았습니다.]9=무응답])</div> </div>
6) 상황이 내게는 너무 버겁게 느껴졌습니다.	<div> <div>...</div> <div>6) 상황이 내게는 너무 버겁게 느껴졌습니다. 선택 ... ▼</div> </div> <div> <div>(QSEDS06[N]=[3=예, 대부분의 경우 상황을 전혀 감당할 수 없었습니다.]2=예, 예전처럼 상황을 처리하지 못하는 때가 종종 있었습니다.]1=아니요, 대부분의 경우 상황을 잘 처리할 수 있었습니다.]0=아니요, 늘 그렇듯이 상황을 잘 처리했습니다.]9=무응답])</div> </div>
7) 나는 너무 불행해서 잠을 이루기가 어려웠습니다.	<div> <div>...</div> <div>7) 나는 너무 불행해서 잠을 이루기가 어려웠습니다. 선택 ... ▼</div> </div> <div> <div>(QSEDS07[N]=[3=예, 대부분의 경우 그러하였습니다.]2=예, 종종 그러하였습니다.]1=아니요, 자주 그렇지 않았습니다.]0=아니요, 전혀 그렇지 않았습니다.]9=무응답])</div> </div>
8) 나는 슬프고 비참하다고 느꼈습니다.	<div> <div>...</div> <div>8) 나는 슬프고 비참하다고 느꼈습니다. 선택 ... ▼</div> </div> <div> <div>(QSEDS08[N]=[3=예, 대부분의 경우 그러하였습니다.]2=예, 꽤 자주 그러하였습니다.]1=아니요, 자주 그렇지 않았습니다.]0=아니요, 전혀 그렇지 않았습니다.]9=무응답])</div> </div>
9) 너무 불행하다고 느껴서 울었습니다.	<div> <div>...</div> <div>9) 너무 불행하다고 느껴서 울었습니다. 선택 ... ▼</div> </div> <div> <div>(QSEDS09[N]=[3=예, 대부분의 경우 그러하였습니다.]2=예, 꽤 자주 그러하였습니다.]1=아주 가끔 그러하였습니다.]0=아니요, 전혀 그렇지 않았습니다.]9=무응답])</div> </div>
10) 자해하고 싶다는 생각이 들었습니다.	<div> <div>...</div> <div>10) 자해하고 싶다는 생각이 들었습니다. 선택 ... ▼</div> </div> <div> <div>(QSEDS10[N]=[3=예, 꽤 자주 그러하였습니다.]2=때때로 그러하였습니다.]1=거의 그렇지 않았습니다.]0=전혀 그렇지 않았습니다.]9=무응답])</div> </div>

도메인명(eCRF 명)	연구 등록
--------------	-------

VISIT1	VISIT2	VISIT3	VISIT4	VISIT5	VISIT6
--------	--------	--------	--------	--------	--------

eCRF명	연구 등록	Version	1.1
-------	-------	---------	-----

■ 연구 등록

연구 참여 적합 여부	<input type="radio"/> 예 (I EORRES[N]=1) <input type="radio"/> 아니오 (I EORRES[N]=0)
무작위배정일	<input type="text"/> (I ERANDDT[D])
배정군	<input type="radio"/> 중재군 (I ERANDS[N]=1) <input type="radio"/> 대조군 (I ERANDS[N]=2)
배정번호	<input type="text"/> (I ERANDNUM[C7]) (R+보건소2자리+층화1자리+배정번호3자리 형식으로 기재)(예. R011001)

도메인명(eCRF 명)	보편,기본방문, 지속방문, 엄마모임
--------------	---------------------

VISIT1	VISIT2	VISIT3	VISIT4	VISIT5	VISIT6
--------	--------	--------	--------	--------	--------

eCRF명	보편,기본방문, 지속방문, 엄마모임	Version	1.1
-------	---------------------	---------	-----

■ 보편/기본 방문

배정군이 '대조군'인 경우에 모두 기재하시고, '중재군'인 경우에는 모두 누락으로 두시길 바랍니다.

방문차수	보편/기본 방문일	보편/기본 방문 유형	방문시간
<input type="text"/> 회 (MVGENNUM[N2])	<input type="text"/> (MVGENDTC[D])	<input type="radio"/> 직접 가정 방문 (MVGENTYPE[N]=1) <input type="radio"/> 화상 방문 (MVGENTYPE[N]=2) <input type="radio"/> 전화 방문 (MVGENTYPE[N]=3) <input type="radio"/> 기타 (MVGENTYPE[N]=4)	<input type="text"/> 분 (MVGENTM[N3])

■ 지속방문

배정군이 '중재군'인 경우에 모두 기재하시고, '대조군'인 경우에는 모두 누락으로 두시길 바랍니다.

방문차수	지속 방문일	지속 방문 유형	방문시간
<input type="text"/> 회 (MVCONNUM[N2])	<input type="text"/> (MVCONDTC[D])	<input type="radio"/> 직접 가정 방문 (MVCONTYPE[N]=1) <input type="radio"/> 화상 방문 (MVCONTYPE[N]=2) <input type="radio"/> 전화 방문 (MVCONTYPE[N]=3) <input type="radio"/> 기타 (MVCONTYPE[N]=4)	<input type="text"/> 분 (MVCONTM[N3])

■ 엄마모임

배정군이 '중재군'인 경우에 모두 기재하시고, '대조군'인 경우에는 모두 누락으로 두시길 바랍니다.

엄마모임 차수	엄마모임일	엄마모임 유형	엄마모임 시간
<input type="text"/> 회 (MVMETNUM[N2])	<input type="text"/> (MVMETDTC[D])	<input type="radio"/> 보건소 (MVMETTYPE[N]=1) <input type="radio"/> 화상 (MVMETTYPE[N]=2) <input type="radio"/> 기타 (MVMETTYPE[N]=3)	<input type="text"/> 분 (MVMETTM[N3])

도메인명(eCRF 명)	출산
--------------	----

VISIT1	VISIT2	VISIT3	VISIT4	VISIT5	VISIT6
--------	--------	--------	--------	--------	--------

eCRF명	출산	Version	1.1
-------	----	---------	-----

▶ 출산일

출산일 (DELVDT[D])

도메인명(eCRF 명)	양육경험
--------------	------

VISIT1	VISIT2	VISIT3	VISIT4	VISIT5	VISIT6
--------	--------	--------	--------	--------	--------

eCRF명	양육경험	Version	1.1
-------	------	---------	-----

▶ 양육경험/스트레스: being a mother

아래 질문은 귀하가 아이를 낳은 후 얼마나 되는 과정을 어떻게 경험하고 있는지를 이해할 수 있도록 도와줍니다. 이들 질문에는 정답이 있지 않습니다. 그저 표현이 느껴진 것을 그대로 선택해주시면 됩니다. 각각 질문에 대해 지난 2-3주 동안 어떻게 느껴 왔는지를 생각해하시고, 해당하는 곳에 V표 하주세요.

1) (지난 2-3주 동안) 나는 내 아이를 돌보는 것에 대해 자신감을 느꼈다.	<input type="radio"/> 예. 대부분 또는 모든 시간 동안 그러하였다. (QSBAM01[N]=0) <input type="radio"/> 예. 어느 정도 시간 동안 그러하였다. (QSBAM01[N]=1) <input type="radio"/> 아니오. 별로 그러하지 않았다. (QSBAM01[N]=2) <input type="radio"/> 아니오. 전혀 또는 거의 그러하지 않았다. (QSBAM01[N]=3) <input type="radio"/> 무응답 (QSBAM01[N]=9)
2) (지난 2-3주 동안) 임신하기 전에 누웠던 삶을 놓쳤다.	<input type="radio"/> 아니오. 전혀 또는 거의 그러하지 않았다. (QSBAM02[N]=0) <input type="radio"/> 아니오. 별로 그러하지 않았다. (QSBAM02[N]=1) <input type="radio"/> 예. 어느 정도 시간 동안 그러하였다. (QSBAM02[N]=2) <input type="radio"/> 예. 대부분 또는 모든 시간 동안 그러하였다. (QSBAM02[N]=3) <input type="radio"/> 무응답 (QSBAM02[N]=9)
3) (지난 2-3주 동안) 나는 내 아이가 울 때 대처하기 어렵다고 느꼈다.	<input type="radio"/> 아니오. 전혀 또는 거의 그러하지 않았다. (QSBAM03[N]=0) <input type="radio"/> 아니오. 별로 그러하지 않았다. (QSBAM03[N]=1) <input type="radio"/> 예. 어느 정도 시간 동안 그러하였다. (QSBAM03[N]=2) <input type="radio"/> 예. 대부분 또는 모든 시간 동안 그러하였다. (QSBAM03[N]=3) <input type="radio"/> 무응답 (QSBAM03[N]=9)
4) (지난 2-3주 동안) 나는 내 아이와 친근하다고 느꼈다.	<input type="radio"/> 예. 대부분 또는 모든 시간 동안 그러하였다. (QSBAM04[N]=0) <input type="radio"/> 예. 어느 정도 시간 동안 그러하였다. (QSBAM04[N]=1) <input type="radio"/> 아니오. 별로 그러하지 않았다. (QSBAM04[N]=2) <input type="radio"/> 아니오. 전혀 또는 거의 그러하지 않았다. (QSBAM04[N]=3) <input type="radio"/> 무응답 (QSBAM04[N]=9)

5) (지난 2-3주 동안) 나는 외롭거나 홀로 된 것처럼 느꼈다.	<input type="radio"/> 아니오. 전혀 또는 거의 그러하지 않았다. (QSBAM05[N]=0) <input type="radio"/> 아니오. 별로 그러하지 않았다. (QSBAM05[N]=1) <input type="radio"/> 예. 어느 정도 시간 동안 그러하였다. (QSBAM05[N]=2) <input type="radio"/> 예. 대부분 또는 모든 시간 동안 그러하였다. (QSBAM05[N]=3) <input type="radio"/> 무응답 (QSBAM05[N]=9)
6) (지난 2-3주 동안) 나는 삶이 지겹다고 느꼈다.	<input type="radio"/> 아니오. 전혀 또는 거의 그러하지 않았다. (QSBAM06[N]=0) <input type="radio"/> 아니오. 별로 그러하지 않았다. (QSBAM06[N]=1) <input type="radio"/> 예. 어느 정도 시간 동안 그러하였다. (QSBAM06[N]=2) <input type="radio"/> 예. 대부분 또는 모든 시간 동안 그러하였다. (QSBAM06[N]=3) <input type="radio"/> 무응답 (QSBAM06[N]=9)
7) (지난 2-3주 동안) 나는 주변으로부터 도움을 받지 못하고 있다고 느꼈다.	<input type="radio"/> 아니오. 전혀 또는 거의 그러하지 않았다. (QSBAM07[N]=0) <input type="radio"/> 아니오. 별로 그러하지 않았다. (QSBAM07[N]=1) <input type="radio"/> 예. 어느 정도 시간 동안 그러하였다. (QSBAM07[N]=2) <input type="radio"/> 예. 대부분 또는 모든 시간 동안 그러하였다. (QSBAM07[N]=3) <input type="radio"/> 무응답 (QSBAM07[N]=9)
8) (지난 2-3주 동안) 내가 필요할 때 다른 사람의 도움이나 조언을 구하는 데에 어려움이 없다고 느꼈다.	<input type="radio"/> 예. 대부분 또는 모든 시간 동안 그러하였다. (QSBAM08[N]=0) <input type="radio"/> 예. 어느 정도 시간 동안 그러하였다. (QSBAM08[N]=1) <input type="radio"/> 아니오. 별로 그러하지 않았다. (QSBAM08[N]=2) <input type="radio"/> 아니오. 전혀 또는 거의 그러하지 않았다. (QSBAM08[N]=3) <input type="radio"/> 무응답 (QSBAM08[N]=9)
9) (지난 2-3주 동안) 내 아이를 대할 때에 신경이 곤두서거나 불안하지 않다고 느꼈다.	<input type="radio"/> 아니오. 전혀 또는 거의 그러하지 않았다. (QSBAM09[N]=0) <input type="radio"/> 아니오. 별로 그러하지 않았다. (QSBAM09[N]=1) <input type="radio"/> 예. 어느 정도 시간 동안 그러하였다. (QSBAM09[N]=2) <input type="radio"/> 예. 대부분 또는 모든 시간 동안 그러하였다. (QSBAM09[N]=3) <input type="radio"/> 무응답 (QSBAM09[N]=9)

<p>10) (지난 2-3주 동안) 내 아이에게 무슨 일이 일어날까봐 걱정을 했다.</p>	<p><input type="radio"/> 아니요 전혀 또는 거의 그러하지 않았다. (QSBAM10[N]=0)</p> <p><input type="radio"/> 아니요 별로 그러하지 않았다. (QSBAM10[N]=1)</p> <p><input type="radio"/> 예. 어느 정도 시간 동안 그러하였다. (QSBAM10[N]=2)</p> <p><input type="radio"/> 예. 대부분 또는 모든 시간 동안 그러하였다. (QSBAM10[N]=3)</p> <p><input type="radio"/> 무응답 (QSBAM10[N]=9)</p>
<p>11) (지난 2-3주 동안) 나는 내 아이 때문에 화가 나거나 짜증이 났다.</p>	<p><input type="radio"/> 아니요 전혀 또는 거의 그러하지 않았다. (QSBAM11[N]=0)</p> <p><input type="radio"/> 아니요 별로 그러하지 않았다. (QSBAM11[N]=1)</p> <p><input type="radio"/> 예. 어느 정도 시간 동안 그러하였다. (QSBAM11[N]=2)</p> <p><input type="radio"/> 예. 대부분 또는 모든 시간 동안 그러하였다. (QSBAM11[N]=3)</p> <p><input type="radio"/> 무응답 (QSBAM11[N]=9)</p>
<p>12) (지난 2-3주 동안) 나는 다른 엄마들만큼 좋은 엄마가 아닐까봐 걱정을 하고 있다.</p>	<p><input type="radio"/> 아니요 전혀 또는 거의 그러하지 않았다. (QSBAM12[N]=0)</p> <p><input type="radio"/> 아니요 별로 그러하지 않았다. (QSBAM12[N]=1)</p> <p><input type="radio"/> 예. 어느 정도 시간 동안 그러하였다. (QSBAM12[N]=2)</p> <p><input type="radio"/> 예. 대부분 또는 모든 시간 동안 그러하였다. (QSBAM12[N]=3)</p> <p><input type="radio"/> 무응답 (QSBAM12[N]=9)</p>
<p>13) (지난 2-3주 동안) 나는 죄책감을 느꼈다.</p>	<p><input type="radio"/> 아니요 전혀 또는 거의 그러하지 않았다. (QSBAM13[N]=0)</p> <p><input type="radio"/> 아니요 별로 그러하지 않았다. (QSBAM13[N]=1)</p> <p><input type="radio"/> 예. 어느 정도 시간 동안 그러하였다. (QSBAM13[N]=2)</p> <p><input type="radio"/> 예. 대부분 또는 모든 시간 동안 그러하였다. (QSBAM13[N]=3)</p> <p><input type="radio"/> 무응답 (QSBAM13[N]=9)</p>
<p>14) 얼마인 것이 매우 스트레스가 되거나, 힘들거나, 즐겁지 않은 일이라고 생각하셨다면, 그 이유는 무엇 때문이라고 생각하십니까?</p>	<div data-bbox="651 1668 1171 1736" style="border: 1px solid black; height: 30px; width: 100%;"></div> <p>(QSBAM14[C500])</p>

eCRF명	덴버 II 검사	Version	1.1
▶ 아기 ID			
아기 ID	<input type="text"/>		(QSDVSUBJNO[C8])
(00-000-0) 형식으로 기재합니다.			
▶ Denver II 검사결과 (발달영역)			
생후	<input type="text"/> 개월 (QSDVAGEM[N2])	<input type="text"/> 일 (QSDVAGED[N2])	
주의항목	주의항목_NA	지연항목	지연항목_NA
개인·사회성 발달	<input type="text"/> 개 (QSDVPPC[N2]) <input type="checkbox"/> NA (QSDVPPCNA[N]=9)	<input type="text"/> 개 (QSDVPPD[N2]) <input type="checkbox"/> NA (QSDVPPDNA[N]=9)	
미세운동 및 적응발달	<input type="text"/> 개 (QSDVFMC[N2]) <input type="checkbox"/> NA (QSDVFMCNA[N]=9)	<input type="text"/> 개 (QSDVFMD[N2]) <input type="checkbox"/> NA (QSDVFMDNA[N]=9)	
언어발달	<input type="text"/> 개 (QSDVLNC[N2]) <input type="checkbox"/> NA (QSDVLNCNA[N]=9)	<input type="text"/> 개 (QSDVLND[N2]) <input type="checkbox"/> NA (QSDVLNDNA[N]=9)	
운동발달	<input type="text"/> 개 (QSDVGMC[N2]) <input type="checkbox"/> NA (QSDVGMCNA[N]=9)	<input type="text"/> 개 (QSDVGMD[N2]) <input type="checkbox"/> NA (QSDVGMDNA[N]=9)	
계	<input type="text"/> (QSDVTTC[N3])	<input type="text"/> (QSDVTTD[N3])	
발달해석 <input type="radio"/> 정상 (QSDVTTRE[N]=1) <input type="radio"/> 의심 (QSDVTTRE[N]=2) <input type="radio"/> NA (QSDVTTRE[N]=9)			

eCRF명	HOME 검사	Version	1.1
<p>▶ 아기 ID</p>			
아기 ID	<input type="text"/>		(QSHMSUBJNO[C8])
<p>(00-000-0) 형식으로 기재합니다.</p>			
<p>▶ 가정환경 자극검사(HOME)</p>			
<p>I. 어머니(주양육자)의 정서적 언어적 반응성</p>			
1. 어머니는 영아가 가끔 지저분하게 어지럽히며 노는 것을 허용한다.	<input type="radio"/> 예 (QSHM01[N]=1) <input type="radio"/> 아니오 (QSHM01[N]=0)	<input type="checkbox"/> 무응답 (QSHM01NA[N]=9)	
2. 가정방문 중 어머니는 영아에게 두 번 이상 자발적으로 언어적 표현을 한다.	<input type="radio"/> 예 (QSHM02[N]=1) <input type="radio"/> 아니오 (QSHM02[N]=0)	<input type="checkbox"/> 무응답 (QSHM02NA[N]=9)	
3. 가정방문 중 어머니는 영아의 말이나 소리에 언어적으로 반응한다.	<input type="radio"/> 예 (QSHM03[N]=1) <input type="radio"/> 아니오 (QSHM03[N]=0)	<input type="checkbox"/> 무응답 (QSHM03NA[N]=9)	
4. 가정방문 중 어머니가 영아에게 주변 사물의 명칭이나 사람 이름 등을 민감하게 말해 준다.	<input type="radio"/> 예 (QSHM04[N]=1) <input type="radio"/> 아니오 (QSHM04[N]=0)	<input type="checkbox"/> 무응답 (QSHM04NA[N]=9)	
5. 어머니가 말을 명확하고 뚜렷하며 알아듣기 쉽게 한다.	<input type="radio"/> 예 (QSHM05[N]=1) <input type="radio"/> 아니오 (QSHM05[N]=0)	<input type="checkbox"/> 무응답 (QSHM05NA[N]=9)	
6. 어머니가 방문자에게 주도성을 보이며 대화한다.	<input type="radio"/> 예 (QSHM06[N]=1) <input type="radio"/> 아니오 (QSHM06[N]=0)	<input type="checkbox"/> 무응답 (QSHM06NA[N]=9)	
7. 어머니는 방문자와 자유롭고 편안하게 대화한다.	<input type="radio"/> 예 (QSHM07[N]=1) <input type="radio"/> 아니오 (QSHM07[N]=0)	<input type="checkbox"/> 무응답 (QSHM07NA[N]=9)	
8. 가정방문 중 어머니는 영아를 두 번 이상 자발적으로 칭찬한다.	<input type="radio"/> 예 (QSHM08[N]=1) <input type="radio"/> 아니오 (QSHM08[N]=0)	<input type="checkbox"/> 무응답 (QSHM08NA[N]=9)	
9. 어머니의 목소리에서 영아에 대한 긍정적인 감정이 느껴진다.	<input type="radio"/> 예 (QSHM09[N]=1) <input type="radio"/> 아니오 (QSHM09[N]=0)	<input type="checkbox"/> 무응답 (QSHM09NA[N]=9)	
10. 가정방문 중 어머니는 한 번 이상 영아에게 애정 어린 신체접촉을 한다.	<input type="radio"/> 예 (QSHM10[N]=1) <input type="radio"/> 아니오 (QSHM10[N]=0)	<input type="checkbox"/> 무응답 (QSHM10NA[N]=9)	
11. 방문자가 영아를 칭찬할 때 어머니도 긍정적으로 반응한다.	<input type="radio"/> 예 (QSHM11[N]=1) <input type="radio"/> 아니오 (QSHM11[N]=0)	<input type="checkbox"/> 무응답 (QSHM11NA[N]=9)	

II. 영아의 행동에 대한 수용성

12. 어머니는 지난주 동안 영아에게 한 번도 신체적 처벌을 하지 않았다.	<input type="radio"/> 예 (QSHM12[N]=1) <input type="radio"/> 아니오 (QSHM12[N]=0)	<input type="checkbox"/> 무응답 (QSHM12NA[N]=9)
13. 가정에 애완등이 있다.	<input type="radio"/> 예 (QSHM13[N]=1) <input type="radio"/> 아니오 (QSHM13[N]=0)	<input type="checkbox"/> 무응답 (QSHM13NA[N]=9)
14. 가정방문 중 어머니는 영아에게 소리를 지르지 않는다.	<input type="radio"/> 예 (QSHM14[N]=1) <input type="radio"/> 아니오 (QSHM14[N]=0)	<input type="checkbox"/> 무응답 (QSHM14NA[N]=9)
15. 가정방문 중 어머니는 영아에 대한 적대감이나 성가심을 표현하지 않는다.	<input type="radio"/> 예 (QSHM15[N]=1) <input type="radio"/> 아니오 (QSHM15[N]=0)	<input type="checkbox"/> 무응답 (QSHM15NA[N]=9)
16. 가정방문 중 어머니가 영아를 때리지 않는다.	<input type="radio"/> 예 (QSHM16[N]=1) <input type="radio"/> 아니오 (QSHM16[N]=0)	<input type="checkbox"/> 무응답 (QSHM16NA[N]=9)
17. 가정방문 중 어머니는 영아를 꾸짖거나 비난하지 않는다.	<input type="radio"/> 예 (QSHM17[N]=1) <input type="radio"/> 아니오 (QSHM17[N]=0)	<input type="checkbox"/> 무응답 (QSHM17NA[N]=9)
18. 가정방문 중 어머니가 영아를 세 번 이상 간섭하거나 제한하지 않는다.	<input type="radio"/> 예 (QSHM18[N]=1) <input type="radio"/> 아니오 (QSHM18[N]=0)	<input type="checkbox"/> 무응답 (QSHM18NA[N]=9)
19. 가정에 적어도 10권 이상의 책을 가까이 눈에 띄게 구비하고 있다.	<input type="radio"/> 예 (QSHM19[N]=1) <input type="radio"/> 아니오 (QSHM19[N]=0)	<input type="checkbox"/> 무응답 (QSHM19NA[N]=9)

III. 물리적 환경의 조직성

20. 어머니가 없을 때 영아를 돌보아 줄 사람이 세 사람 이내로 정해져 있다.	<input type="radio"/> 예 (QSHM20[N]=1) <input type="radio"/> 아니오 (QSHM20[N]=0)	<input type="checkbox"/> 무응답 (QSHM20NA[N]=9)
21. 일주일에 한 번 이상 식료품점에 영아를 데리고 간다.	<input type="radio"/> 예 (QSHM21[N]=1) <input type="radio"/> 아니오 (QSHM21[N]=0)	<input type="checkbox"/> 무응답 (QSHM21NA[N]=9)
22. 영아는 일주일에 네 번 이상 어머니와 함께 외출한다.	<input type="radio"/> 예 (QSHM22[N]=1) <input type="radio"/> 아니오 (QSHM22[N]=0)	<input type="checkbox"/> 무응답 (QSHM22NA[N]=9)
23. 영아를 정기적으로 병원에 데리고 간다(예방접종 포함).	<input type="radio"/> 예 (QSHM23[N]=1) <input type="radio"/> 아니오 (QSHM23[N]=0)	<input type="checkbox"/> 무응답 (QSHM23NA[N]=9)
24. 가정에 영아의 장난감이나 영아가 소중히 여기는 물건을 보관할 특별한 공간이 있다.	<input type="radio"/> 예 (QSHM24[N]=1) <input type="radio"/> 아니오 (QSHM24[N]=0)	<input type="checkbox"/> 무응답 (QSHM24NA[N]=9)
25. 영아의 놀이 환경은 안전하다.	<input type="radio"/> 예 (QSHM25[N]=1) <input type="radio"/> 아니오 (QSHM25[N]=0)	<input type="checkbox"/> 무응답 (QSHM25NA[N]=9)

IV. 발달에 적합한 놀잇감과 학습자료 구비상태		
26. 대근육 활동을 위한 장난감이나 시설이 있다.	<input type="radio"/> 예 (QSHM26[N]=1) <input type="radio"/> 아니오 (QSHM26[N]=0)	<input type="checkbox"/> 무응답 (QSHM26NA[N]=9)
27. 끈고 밀면서 다닐 수 있는 놀잇감이 비치되어 있다.	<input type="radio"/> 예 (QSHM27[N]=1) <input type="radio"/> 아니오 (QSHM27[N]=0)	<input type="checkbox"/> 무응답 (QSHM27NA[N]=9)
28. 유도차, 보행연습기구, 어린이용 세발자전거 등 영아 발달수준에 적합한 놀잇감이 비치되어 있다.	<input type="radio"/> 예 (QSHM28[N]=1) <input type="radio"/> 아니오 (QSHM28[N]=0)	<input type="checkbox"/> 무응답 (QSHM28NA[N]=9)
29. 영아가 꺼안을 수 있거나 역활놀이 할 수 있는 장난감이 있다.	<input type="radio"/> 예 (QSHM29[N]=1) <input type="radio"/> 아니오 (QSHM29[N]=0)	<input type="checkbox"/> 무응답 (QSHM29NA[N]=9)
30. 영아의 학습을 돕는 교구나 기구가 있다(모빌, 책상과 의자, 놀이 음터리 등).	<input type="radio"/> 예 (QSHM30[N]=1) <input type="radio"/> 아니오 (QSHM30[N]=0)	<input type="checkbox"/> 무응답 (QSHM30NA[N]=9)
31. 단순한 눈과 손의 협응력을 돕기 위한 장난감이 있다.	<input type="radio"/> 예 (QSHM31[N]=1) <input type="radio"/> 아니오 (QSHM31[N]=0)	<input type="checkbox"/> 무응답 (QSHM31NA[N]=9)
32. 복합적인 눈과 손의 협응력을 돕기 위한 장난감이 있다.	<input type="radio"/> 예 (QSHM32[N]=1) <input type="radio"/> 아니오 (QSHM32[N]=0)	<input type="checkbox"/> 무응답 (QSHM32NA[N]=9)
33. 문학과 음악을 위한 장난감이 두 가지 이상 구비되어 있다.	<input type="radio"/> 예 (QSHM33[N]=1) <input type="radio"/> 아니오 (QSHM33[N]=0)	<input type="checkbox"/> 무응답 (QSHM33NA[N]=9)
34. 가정방문 중 어머니는 영아가 놀 수 있도록 장난감을 제공한다.	<input type="radio"/> 예 (QSHM34[N]=1) <input type="radio"/> 아니오 (QSHM34[N]=0)	<input type="checkbox"/> 무응답 (QSHM34NA[N]=9)
V. 발달과 학습에 참여하는 정도		
35. 어머니는 집안일을 하는 동안에 영아에게 말을 건다.	<input type="radio"/> 예 (QSHM35[N]=1) <input type="radio"/> 아니오 (QSHM35[N]=0)	<input type="checkbox"/> 무응답 (QSHM35NA[N]=9)
36. 어머니는 발달이 촉진되도록 의식적으로 격려한다.	<input type="radio"/> 예 (QSHM36[N]=1) <input type="radio"/> 아니오 (QSHM36[N]=0)	<input type="checkbox"/> 무응답 (QSHM36NA[N]=9)
37. 어머니는 관심을 가지고 발달을 진전시키는 장난감을 구입한다.	<input type="radio"/> 예 (QSHM37[N]=1) <input type="radio"/> 아니오 (QSHM37[N]=0)	<input type="checkbox"/> 무응답 (QSHM37NA[N]=9)
38. 어머니가 영아의 놀이시간을 제한한다.	<input type="radio"/> 예 (QSHM38[N]=1) <input type="radio"/> 아니오 (QSHM38[N]=0)	<input type="checkbox"/> 무응답 (QSHM38NA[N]=9)
39. 어머니는 영아가 새로운 기술을 발달시킬 수 있도록 장난감을 제공한다.	<input type="radio"/> 예 (QSHM39[N]=1) <input type="radio"/> 아니오 (QSHM39[N]=0)	<input type="checkbox"/> 무응답 (QSHM39NA[N]=9)
40. 어머니는 영아를 볼 수 있는 거리에 두고 자주 살펴본다.	<input type="radio"/> 예 (QSHM40[N]=1) <input type="radio"/> 아니오 (QSHM40[N]=0)	<input type="checkbox"/> 무응답 (QSHM40NA[N]=9)

VI 일상생활에서 주는 자극의 다양성

41. 아버지는 매일 어느 정도 영아를 돌봐준다.	<input type="radio"/> 예 (QSHM41[N]=1) <input type="radio"/> 아니오 (QSHM41[N]=0)	<input type="checkbox"/> 무응답 (QSHM41NA[N]=9)
42. 어머니는 영아에게 일주일에 세 번 이상 책을 읽어준다.	<input type="radio"/> 예 (QSHM42[N]=1) <input type="radio"/> 아니오 (QSHM42[N]=0)	<input type="checkbox"/> 무응답 (QSHM42NA[N]=9)
43. 영아는 어머니, 아버지와 함께 하루에 한 번 이상 식사를 한다.	<input type="radio"/> 예 (QSHM43[N]=1) <input type="radio"/> 아니오 (QSHM43[N]=0)	<input type="checkbox"/> 무응답 (QSHM43NA[N]=9)
44. 가족은 한 달에 한 번 이상 친척을 방문하거나 초대한다.	<input type="radio"/> 예 (QSHM44[N]=1) <input type="radio"/> 아니오 (QSHM44[N]=0)	<input type="checkbox"/> 무응답 (QSHM44NA[N]=9)
45. 영아는 자신의 책을 세 권 이상 가지고 있다.	<input type="radio"/> 예 (QSHM45[N]=1) <input type="radio"/> 아니오 (QSHM45[N]=0)	<input type="checkbox"/> 무응답 (QSHM45NA[N]=9)

IT-HOME 결과보고	하위영역별 점수	
1. 반응성(Responsibility)	<input type="text"/>	 (QSHOMEREP[N2])
2. 수용성(Acceptance)	<input type="text"/>	 (QSHOMEACP[N2])
3. 조직성(Organization)	<input type="text"/>	 (QSHOMEORG[N2])
4. 놀이감(Learning material)	<input type="text"/>	 (QSHOMELMT[N2])
5. 참여성(Involvement)	<input type="text"/>	 (QSHOMEIVM[N2])
6. 자극 다양성(Stimulation)	<input type="text"/>	 (QSHOMESML[N2])
IT-HOME 총점	<input type="text"/>	 (QSHOMETOTAL[N2])

NCAST 모아 상호작용 교수 척도

VISIT6

- 152 -

측정일		<div></div> (QSNCDTC[D])	
I. 신호에 대한 민감성			
1. 양육자는 아이가 안전하게 지지도도록 아이를 위치시킨다.	<input type="radio"/> 예 (QSN01[N]=1) <input type="radio"/> 아니오 (QSN01[N]=0)	<input type="checkbox"/> 무응답 (QSN01N[N]=9)	
2. 아이가 가르치기 과제 놀잇감에 닿을 수 있고, 놀잇감을 다룰 수 있도록 양육자는 아이를 위치시킨다.	<input type="radio"/> 예 (QSN02[N]=1) <input type="radio"/> 아니오 (QSN02[N]=0)	<input type="checkbox"/> 무응답 (QSN02N[N]=9)	
3. 가르치기 상호작용을 시작할 때, 과제를 시작하기에 앞서 양육자는 아이의 주의를 집중시킨다.	<input type="radio"/> 예 (QSN03[N]=1) <input type="radio"/> 아니오 (QSN03[N]=0)	<input type="checkbox"/> 무응답 (QSN03N[N]=9)	
4. 아이가 주의를 기울일 때에만 양육자는 지시를 준다 (90%).	<input type="radio"/> 예 (QSN04[N]=1) <input type="radio"/> 아니오 (QSN04[N]=0)	<input type="checkbox"/> 무응답 (QSN04N[N]=9)	
5. 과제에 대한 첫 지시를 주기 전 적어도 5초 이상 양육자는 아이가 가르치기 과제 놀잇감을 탐색할 수 있도록 허용한다.	<input type="radio"/> 예 (QSN05[N]=1) <input type="radio"/> 아니오 (QSN05[N]=0)	<input type="checkbox"/> 무응답 (QSN05N[N]=9)	
6. 가르치기 회차 동안의 대부분(60%) 시간을 양육자는 아이와 눈맞춤 할 수 있도록 아이를 위치시킨다.	<input type="radio"/> 예 (QSN06[N]=1) <input type="radio"/> 아니오 (QSN06[N]=0)	<input type="checkbox"/> 무응답 (QSN06N[N]=9)	
7. 가르치기 회차 동안, 양육자는 아이가 행동을 개시할 때 잠시 멈춘다.	<input type="radio"/> 예 (QSN07[N]=1) <input type="radio"/> 아니오 (QSN07[N]=0)	<input type="checkbox"/> 무응답 (QSN07N[N]=9)	
8. 양육자는 아이가 성공하거나 부분적으로 성공할 때 칭찬한다.	<input type="radio"/> 예 (QSN08[N]=1) <input type="radio"/> 아니오 (QSN08[N]=0)	<input type="checkbox"/> 무응답 (QSN08N[N]=9)	
9. 아이가 과제를 마치는 데 성공했을 때, 양육자는 3번이 넘는(4번 이상) 수업을 요구하지 않는다.	<input type="radio"/> 예 (QSN09[N]=1) <input type="radio"/> 아니오 (QSN09[N]=0)	<input type="checkbox"/> 무응답 (QSN09N[N]=9)	
10. 아이가 과제 수행에서 성공하지 못한 시도를 보인 이후에 양육자는 아이 및/또는 가르치기 과제 놀잇감의 위치를 바꾼다.	<input type="radio"/> 예 (QSN10[N]=1) <input type="radio"/> 아니오 (QSN10[N]=0)	<input type="checkbox"/> 무응답 (QSN10N[N]=9)	
11. 양육자는 아이가 과제를 완성하도록 물리적으로 강제하는 것을 피한다.	<input type="radio"/> 예 (QSN11[N]=1) <input type="radio"/> 아니오 (QSN11[N]=0)	<input type="checkbox"/> 무응답 (QSN11N[N]=9)	

▶ Ⅲ. 사회-정서적 성장 촉진

23. 가르치기 회차 동안, 양육자의 신체 자세는 이루어 있다(전체 시간의 90% 이상).	<input type="radio"/> 예 (QSN23[N]=1) <input type="radio"/> 아니오 (QSN23[N]=0)	<input type="checkbox"/> 무응답 (QSN23N[N]=9)
24. 가르치기 상호작용 동안, 양육자는 자신을 아이와 마주보도록 위치시킨다(전체 시간의 60% 이상).	<input type="radio"/> 예 (QSN24[N]=1) <input type="radio"/> 아니오 (QSN24[N]=0)	<input type="checkbox"/> 무응답 (QSN24N[N]=9)
25. 가르치기 상호작용 동안, 양육자는 아이에게 웃거나 미소 짓는다.	<input type="radio"/> 예 (QSN25[N]=1) <input type="radio"/> 아니오 (QSN25[N]=0)	<input type="checkbox"/> 무응답 (QSN25N[N]=9)
26. 가르치기 회차 동안, 양육자는 아이를 부드럽게 다독거리거나, 어루만지거나, 쓰다듬거나, 껴안거나, 뽀뽀를 한다.	<input type="radio"/> 예 (QSN26[N]=1) <input type="radio"/> 아니오 (QSN26[N]=0)	<input type="checkbox"/> 무응답 (QSN26N[N]=9)
27. 아이가 미소 짓거나 소리 낸 후 5초 안에 양육자는 아이에게 미소 짓거나 아이를 터치한다.	<input type="radio"/> 예 (QSN27[N]=1) <input type="radio"/> 아니오 (QSN27[N]=0)	<input type="checkbox"/> 무응답 (QSN27N[N]=9)
28. 가르치기 회차 동안, 양육자는 적어도 한 번 아이가 기울인 노력이나 아이의 행동에 대해 전반적으로 칭찬을 한다.	<input type="radio"/> 예 (QSN28[N]=1) <input type="radio"/> 아니오 (QSN28[N]=0)	<input type="checkbox"/> 무응답 (QSN28N[N]=9)
29. 가르치기 상호작용 동안, 양육자는 아이에게 응원하는 형식의 말을 건넨다.	<input type="radio"/> 예 (QSN29[N]=1) <input type="radio"/> 아니오 (QSN29[N]=0)	<input type="checkbox"/> 무응답 (QSN29N[N]=9)
30. 아이가 소리를 낼 때 양육자는 동시에 소리 내는 것을 피한다.	<input type="radio"/> 예 (QSN30[N]=1) <input type="radio"/> 아니오 (QSN30[N]=0)	<input type="checkbox"/> 무응답 (QSN30N[N]=9)
31. 양육자는 아이에 대해서 일반적으로 부정적이거나 무례한 말을 하는 것을 피한다.	<input type="radio"/> 예 (QSN31[N]=1) <input type="radio"/> 아니오 (QSN31[N]=0)	<input type="checkbox"/> 무응답 (QSN31N[N]=9)
32. 가르치기 회차 동안, 양육자는 아이에게 소리지르는 것을 피한다.	<input type="radio"/> 예 (QSN32[N]=1) <input type="radio"/> 아니오 (QSN32[N]=0)	<input type="checkbox"/> 무응답 (QSN32N[N]=9)
33. 아이가 과제를 수행한 것에 대해서 양육자는 비판적이거나 부정적인 말을 하는 것을 피한다.	<input type="radio"/> 예 (QSN33[N]=1) <input type="radio"/> 아니오 (QSN33[N]=0)	<input type="checkbox"/> 무응답 (QSN33N[N]=9)

■ IV. 인지적 성장 촉진

34. 양육자는 움직이는 대상(형제자매, 애완동물, 주변인, TV 등)에 주의가 분산되지 않도록 주변 환경을 제공한다.	<input type="radio"/> 예 (QSN34[N]=1) <input type="radio"/> 아니오 (QSN34[N]=0)	<input type="checkbox"/> 무응답 (QSN34N[N]=9)
35. 가르치기 상호작용 시간 중 대부분(60% 이상의 시간)에 양육자는 과제에 집중하고, 아이의 주의를 과제에 집중시킨다.	<input type="radio"/> 예 (QSN35[N]=1) <input type="radio"/> 아니오 (QSN35[N]=0)	<input type="checkbox"/> 무응답 (QSN35N[N]=9)
36. 양육자가 지시 후 다시 게임을 하기 전, 아이가 과제를 시도하도록 적어도 5 초를 허용한다.	<input type="radio"/> 예 (QSN36[N]=1) <input type="radio"/> 아니오 (QSN36[N]=0)	<input type="checkbox"/> 무응답 (QSN36N[N]=9)
37. 양육자는 (과제 수행에 대한) 본보기들을 보여준 후, 과제와는 상관없는 과제, 놀이감의 조작을 허용한다.	<input type="radio"/> 예 (QSN37[N]=1) <input type="radio"/> 아니오 (QSN37[N]=0)	<input type="checkbox"/> 무응답 (QSN37N[N]=9)
38. 양육자는 아이에게 과제 놀이감의 성질을 묘사한다.	<input type="radio"/> 예 (QSN38[N]=1) <input type="radio"/> 아니오 (QSN38[N]=0)	<input type="checkbox"/> 무응답 (QSN38N[N]=9)
39. 양육자는 아이에게 과제를 설명하는 데 적어도 두 개의 서로 다른 문장 혹은 구절을 사용한다.	<input type="radio"/> 예 (QSN39[N]=1) <input type="radio"/> 아니오 (QSN39[N]=0)	<input type="checkbox"/> 무응답 (QSN39N[N]=9)
40. 양육자는 아이와 가르치기 상호작용을 할 때, 명령하는 방식보다 설명하는 언어 형식을 사용한다.	<input type="radio"/> 예 (QSN40[N]=1) <input type="radio"/> 아니오 (QSN40[N]=0)	<input type="checkbox"/> 무응답 (QSN40N[N]=9)
41. 양육자의 지시는 명확하면서도 모호하지 않은 언어로 진술된다(예 : 모호한 진술 - “봐”, 모호하지 않은 진술 - “볼록을 봐”).	<input type="radio"/> 예 (QSN41[N]=1) <input type="radio"/> 아니오 (QSN41[N]=0)	<input type="checkbox"/> 무응답 (QSN41N[N]=9)
42. 가르치기 과제 중 양육자는 언어적인 묘사와 함께(동시에) 시범을 보인다.	<input type="radio"/> 예 (QSN42[N]=1) <input type="radio"/> 아니오 (QSN42[N]=0)	<input type="checkbox"/> 무응답 (QSN42N[N]=9)
43. 양육자는 과제 놀이감의 사용에 간섭하기 전, 적어도 한 번은 아이가 과제를 수행하도록 허용하거나 격려한다.	<input type="radio"/> 예 (QSN43[N]=1) <input type="radio"/> 아니오 (QSN43[N]=0)	<input type="checkbox"/> 무응답 (QSN43N[N]=9)
44. 아이가 직전에 시도한 것보다 잘 수행하거나 더 성공적일 때 양육자는 아이를 언어적으로 칭찬한다.	<input type="radio"/> 예 (QSN44[N]=1) <input type="radio"/> 아니오 (QSN44[N]=0)	<input type="checkbox"/> 무응답 (QSN44N[N]=9)
45. 아이가 직전에 시도한 것보다 잘 수행하거나 더 성공적일 때 양육자는 아이에게 미소 짓고/미소 짓거나 고개들 끄덕인다.	<input type="radio"/> 예 (QSN45[N]=1) <input type="radio"/> 아니오 (QSN45[N]=0)	<input type="checkbox"/> 무응답 (QSN45N[N]=9)
46. 양육자는 아이의 발성에 언어적으로 반응한다.	<input type="radio"/> 예 (QSN46[N]=1) <input type="radio"/> 아니오 (QSN46[N]=0)	<input type="checkbox"/> 무응답 (QSN46N[N]=9)
47. 가르치기 상호작용 동안, 양육자는 언어적, 비언어적인 지시들 둘 다 사용한다.	<input type="radio"/> 예 (QSN47[N]=1) <input type="radio"/> 아니오 (QSN47[N]=0)	<input type="checkbox"/> 무응답 (QSN47N[N]=9)
48. 양육자는 적어도 한 번은 가르치기 순환 고리를 사용한다.	<input type="radio"/> 예 (QSN48[N]=1) <input type="radio"/> 아니오 (QSN48[N]=0)	<input type="checkbox"/> 무응답 (QSN48N[N]=9)
49. 과제의 완료에 대해 양육자는 아이에게 언어적 혹은 비언어적으로 신호를 보낸다.	<input type="radio"/> 예 (QSN49[N]=1) <input type="radio"/> 아니오 (QSN49[N]=0)	<input type="checkbox"/> 무응답 (QSN49N[N]=9)
50. 양육자는 아이와의 가르치기 상호작용에 1분 이상 5분 미만을 사용한다.	<input type="radio"/> 예 (QSN50[N]=1) <input type="radio"/> 아니오 (QSN50[N]=0)	<input type="checkbox"/> 무응답 (QSN50N[N]=9)

▣ V. 신호의 명확성

51. 처음 과제가 제시되었을 때, 아이는 조용한 각성 상태에 있다.	<input type="radio"/> 예 (QSNCS1[N]=1) <input type="radio"/> 아니오 (QSNCS1[N]=0)	<input type="checkbox"/> 무응답 (QSNCS1N[N]=9)
52. 아이는 눈을 크게 뜨고/뜨거나 과제 상황에 주의 집중하는 자세를 취한다.	<input type="radio"/> 예 (QSNCS2[N]=1) <input type="radio"/> 아니오 (QSNCS2[N]=0)	<input type="checkbox"/> 무응답 (QSNCS2N[N]=9)
53. 과제 놀잇감이 아이에게 처음 제시될 때, 아이는 움직임 활동의 강도 또는 양을 변화시킨다.	<input type="radio"/> 예 (QSNCS3[N]=1) <input type="radio"/> 아니오 (QSNCS3[N]=0)	<input type="checkbox"/> 무응답 (QSNCS3N[N]=9)
54. 아이의 움직임은 명확하게 과제 혹은 과제 놀잇감을 향하거나 과제 놀잇감으로부터 멀어져야 한다(불명료하거나 꿈틀거리는 움직임이 아니라).	<input type="radio"/> 예 (QSNCS4[N]=1) <input type="radio"/> 아니오 (QSNCS4[N]=0)	<input type="checkbox"/> 무응답 (QSNCS4N[N]=9)
55. 가르치기 회차 동안, 아이는 명확하게 볼 수 있는 팔의 움직임을 보인다(박수 치기, 뽐기, 흔들기, 위아래로 움직임, 가리키기, 밀어내기).	<input type="radio"/> 예 (QSNCS5[N]=1) <input type="radio"/> 아니오 (QSNCS5[N]=0)	<input type="checkbox"/> 무응답 (QSNCS5N[N]=9)
56. 아이는 과제 놀잇감을 보면서 소리를 낸다.	<input type="radio"/> 예 (QSNCS6[N]=1) <input type="radio"/> 아니오 (QSNCS6[N]=0)	<input type="checkbox"/> 무응답 (QSNCS6N[N]=9)
57. 가르치기 회차 동안, 아이는 미소 짓거나 웃는다.	<input type="radio"/> 예 (QSNCS7[N]=1) <input type="radio"/> 아니오 (QSNCS7[N]=0)	<input type="checkbox"/> 무응답 (QSNCS7N[N]=9)
58. 가르치기 회차 동안, 아이는 얼굴을 찡그리거나 찡푸린다.	<input type="radio"/> 예 (QSNCS8[N]=1) <input type="radio"/> 아니오 (QSNCS8[N]=0)	<input type="checkbox"/> 무응답 (QSNCS8N[N]=9)
59. 가르치기 상호작용 동안, 아이는 강한 이탈 신호를 보인다.	<input type="radio"/> 예 (QSNCS9[N]=1) <input type="radio"/> 아니오 (QSNCS9[N]=0)	<input type="checkbox"/> 무응답 (QSNCS9N[N]=9)
60. 가르치기 상호작용 동안, 아이는 약한 이탈 신호를 보인다.	<input type="radio"/> 예 (QSNCS60[N]=1) <input type="radio"/> 아니오 (QSNCS60[N]=0)	<input type="checkbox"/> 무응답 (QSNCS60N[N]=9)

VI. 양육자에 대한 반응성

61. 양육자가 언어 혹은 비언어적으로 주의를 집중시킨 이후에 아이는 양육자의 얼굴을 보거나 과제 농익감을 본다.	<input type="radio"/> 예 (QSN61[N]=1) <input type="radio"/> 아니오 (QSN61[N]=0)	<input type="checkbox"/> 무응답 (QSN61N[N]=9)
62. 아이는 양육자와 눈맞춤을 시도한다.	<input type="radio"/> 예 (QSN62[N]=1) <input type="radio"/> 아니오 (QSN62[N]=0)	<input type="checkbox"/> 무응답 (QSN62N[N]=9)
63. 양육자가 눈맞춤을 시도할 때, 아이는 양육자의 얼굴 혹은 눈을 바라본다.	<input type="radio"/> 예 (QSN63[N]=1) <input type="radio"/> 아니오 (QSN63[N]=0)	<input type="checkbox"/> 무응답 (QSN63N[N]=9)
64. 양육자가 말한 후 5초 이내에 아이는 소리를 낸다.	<input type="radio"/> 예 (QSN64[N]=1) <input type="radio"/> 아니오 (QSN64[N]=0)	<input type="checkbox"/> 무응답 (QSN64N[N]=9)
65. 양육자의 움직임, 터치, 표정 변화 후 5초 안에 아이는 소리를 낸다.	<input type="radio"/> 예 (QSN65[N]=1) <input type="radio"/> 아니오 (QSN65[N]=0)	<input type="checkbox"/> 무응답 (QSN65N[N]=9)
66. 양육자가 말한 후 5초 안에 아이는 양육자에게 미소 짓는다.	<input type="radio"/> 예 (QSN66[N]=1) <input type="radio"/> 아니오 (QSN66[N]=0)	<input type="checkbox"/> 무응답 (QSN66N[N]=9)
67. 양육자의 움직임, 터치, 얼굴 표정 변화 후 5초 안에 아이는 양육자에게 미소 짓는다.	<input type="radio"/> 예 (QSN67[N]=1) <input type="radio"/> 아니오 (QSN67[N]=0)	<input type="checkbox"/> 무응답 (QSN67N[N]=9)
68. 양육자가 아이 얼굴로부터 8인치(약 20센티미터)보다 가깝게 다가갈 때, 아이는 약한 그리고/혹은 강한 이갈 신호를 보낸다.	<input type="radio"/> 예 (QSN68[N]=1) <input type="radio"/> 아니오 (QSN68[N]=0)	<input type="checkbox"/> 무응답 (QSN68N[N]=9)
69. 양육자가 그/그녀의 얼굴 표정 또는 몸의 움직임을 변화시킨 후 5초 안에 아이는 약한 그리고/혹은 강한 이갈 신호를 보낸다.	<input type="radio"/> 예 (QSN69[N]=1) <input type="radio"/> 아니오 (QSN69[N]=0)	<input type="checkbox"/> 무응답 (QSN69N[N]=9)
70. 양육자가 말한 후 5초 안에 아이는 약한 그리고/혹은 강한 이갈 신호를 보낸다.	<input type="radio"/> 예 (QSN70[N]=1) <input type="radio"/> 아니오 (QSN70[N]=0)	<input type="checkbox"/> 무응답 (QSN70N[N]=9)
71. 아이의 과제 농익감 사용에 신체적으로 간섭하려는 양육자의 시도가 있을 때, 아이는 약한 그리고/혹은 약한 이갈 신호를 보낸다.	<input type="radio"/> 예 (QSN71[N]=1) <input type="radio"/> 아니오 (QSN71[N]=0)	<input type="checkbox"/> 무응답 (QSN71N[N]=9)
72. 아이의 과제 농익감 사용에 신체적으로 간섭하려는 양육자의 시도가 있을 때, 아이는 공격적으로 저항하거나 반응한다.	<input type="radio"/> 예 (QSN72[N]=1) <input type="radio"/> 아니오 (QSN72[N]=0)	<input type="checkbox"/> 무응답 (QSN72N[N]=9)
73. 양육자의 방해기 시도 후, 아이는 15초 안에 강한 이갈 신호를 멈춘다.	<input type="radio"/> 예 (QSN73[N]=1) <input type="radio"/> 아니오 (QSN73[N]=0)	<input type="checkbox"/> 무응답 (QSN73N[N]=9)

▶ 가르치기 상호작용 동안 관찰된 강한 이탈 신호에 체크하십시오.
(가르치기를 종료하게 하거나, 가르치기가 끝난 이후에 일어난 강한 이탈 신호는 제외)

<input type="checkbox"/> 해당사항 없음 (QSNCSGNA[N]=1)	
<input type="checkbox"/> 등을 뒤로 젖히며 뿔뿔 (QSNCSG01[N]=2)	<input type="checkbox"/> 피부색 변화 (QSNCSG02[N]=2)
<input type="checkbox"/> 목 막혀 킁킁 (QSNCSG03[N]=2)	<input type="checkbox"/> (밀지 않고)몸이나 고개를 떼어냄 (QSNCSG04[N]=2)
<input type="checkbox"/> 기침하기 (QSNCSG05[N]=2)	<input type="checkbox"/> 밀어내기(밀어서 떼어냄) (QSNCSG06[N]=2)
<input type="checkbox"/> 기어서 달아나기 (QSNCSG07[N]=2)	<input type="checkbox"/> "싫어/아니야"라고 하기 (QSNCSG08[N]=2)
<input type="checkbox"/> 우는얼굴 (QSNCSG09[N]=2)	<input type="checkbox"/> 음식이나 침 등을 뱉기 (QSNCSG10[N]=2)
<input type="checkbox"/> 울음. (QSNCSG11[N]=2)	<input type="checkbox"/> 개워 내기 (QSNCSG12[N]=2)
<input type="checkbox"/> 징얼대기(낮은 음의 징징대) (QSNCSG13[N]=2)	<input type="checkbox"/> 탁자 치기 (QSNCSG14[N]=2)
<input type="checkbox"/> 손으로 막기 (QSNCSG15[N]=2)	<input type="checkbox"/> 구토하기 (QSNCSG16[N]=2)
<input type="checkbox"/> 좌우로 고개 흔들기 (QSNCSG17[N]=2)	<input type="checkbox"/> 걸어서 달아나기 (QSNCSG18[N]=2)
<input type="checkbox"/> 최대한 옆으로 시선을 피하기 (QSNCSG19[N]=2)	<input type="checkbox"/> 칭얼대기(높은 음의 징징대) (QSNCSG20[N]=2)
<input type="checkbox"/> 과하게 치는 팔의 움직임 (QSNCSG21[N]=2)	<input type="checkbox"/> 각성 상태에서 수면 상태로 전환(잠들어 버림) (QSNCSG22[N]=2)

▶ 얼마 정보

결혼 상태	<input type="radio"/> 기혼 (QSNCMARI[N]=1) <input type="radio"/> 미혼 (QSNCMARI[N]=2)
-------	---

얼마 인종에 체크하세요. <input type="radio"/> 아메리칸 인디언 또는 알래스카 원주민 (QSNCRACE[N]=1) <input type="radio"/> 백인 (QSNCRACE[N]=2) <input type="radio"/> 하와이안 원주민 또는 기타 태평양 섬 주민 (QSNCRACE[N]=33) <input type="radio"/> 혼혈(다인종) (QSNCRACE[N]=44) <input type="radio"/> 흑인 또는 아프리카계 미국인 (QSNCRACE[N]=5) <input type="radio"/> 동양인 (QSNCRACE[N]=66) <input type="radio"/> 기타 (QSNCRACE[N]=7)	얼마 인종_기타 (인종이 기타인 경우) <input type="text"/> (QSNCRACEOTR[C20])
히스패닉계, 라티노 또는 그 외 스페인 출신입니까? <input type="radio"/> 아니요 (QSNCHLS[N]=0) <input type="radio"/> 예 (QSNCHLS[N]=1)	인종 집단을 구체적으로 기재 <input type="text"/> (QSNCHLSOTR[C20])

NCAT PCI teaching scale 하부영역	하위척도(A)	등시성(B)
신호에 대한 민감성	<input type="text"/> (QSNCIA[N2])	<input type="text"/> (QSNCIB[N1])
스트레스에 대한 반응	<input type="text"/> (QSNCIIA[N2])	<input type="text"/> (QSNCIIB[N1])
사회-정서적 성장 촉진	<input type="text"/> (QSNCIIA[N2])	<input type="text"/> (QSNCIIB[N1])
인지적 성장 촉진	<input type="text"/> (QSNCIVA[N2])	<input type="text"/> (QSNCIVB[N1])
양육자 증점	<input type="text"/> (QSNCMTA[N2])	<input type="text"/> (QSNCMTB[N2])
신호의 명확성	<input type="text"/> (QSNCVA[N2])	<input type="text"/> (QSNCVB[N1])
양육자에 대한 반응성	<input type="text"/> (QSNCVIA[N2])	<input type="text"/> (QSNCVIB[N2])
영아 증점	<input type="text"/> (QSNCBTA[N2])	<input type="text"/> (QSNCBTB[N2])
양육자/영아 증점(Total NCATS)	<input type="text"/> (QSNCTTA[N2])	<input type="text"/> (QSNCTTB[N2])
가중치 점수	<input type="text"/> (QSNCTOTAL[N3])	

도메인명(eCRF 명)	베일리 검사
--------------	--------

VISIT1	VISIT2	VISIT3	VISIT4	VISIT5	VISIT6
--------	--------	--------	--------	--------	--------

eCRF명	베일리 검사	Version	1.1
-------	--------	---------	-----

■ 아기 ID

아기 ID	<input type="text"/>	(QSBLYSUBJNO[C8])
	(00-000-0) 형식으로 기재합니다.	

■ 연령과 시작점

검사일	<input type="text"/>  (QSBLYDTC[D])		
연령	<input type="text"/> 년 (QSBLYAY[N1])	<input type="text"/> (개월) (QSBLYAM[N2])	<input type="text"/> 일 (QSBLYAD[N2])
월령		<input type="text"/> (개월) (QSBLYMM[N2])	<input type="text"/> 일 (QSBLYMD[N2])
조산아 연령환산	<input type="radio"/> 만삭 (QSBLYEYN[N]=1) <input type="radio"/> 조산 (QSBLYEYN[N]=2)	<input type="text"/> (개월) (QSBLYCM[N2])	<input type="text"/> 일 (QSBLYCD[N2])
교정 월령		<input type="text"/> (개월) (QSBLYPM[N2])	<input type="text"/> 일 (QSBLYPD[N2])
시작점	<input type="radio"/> L (QSBLYSP[N]=1) <input type="radio"/> M (QSBLYSP[N]=2) <input type="radio"/> N (QSBLYSP[N]=3) <input type="radio"/> O (QSBLYSP[N]=4)		

■ 베일리의 검사

입력값이 없는 경우 888로 기재하시기 바랍니다.

인지(COG)	원점수	척도점수	발달지수	백분위	신뢰구간(90%)_1	신뢰구간(90%)_2
인지	<input type="text"/> (QSBLYCOGA[N3])	<input type="text"/> (QSBLYCOGB[N3])	<input type="text"/> (QSBLYCOGC[N3])	<input type="text"/> (QSBLYCOGD[N3.1])	<input type="text"/> (QSBLYCOGE[N3])	<input type="text"/> (QSBLYCOGF[N3])

입력값이 없는 경우 888로 기재하시기 바랍니다.

언어(LANG)	원점수	척도점수	발달지수	백분위	신뢰구간(90%)_1	신뢰구간(90%)_2
수용언어	<input type="text"/> (QSBLYLREA[N3])	<input type="text"/> (QSBLYLREB[N3])				
표현언어	<input type="text"/> (QSBLYLEXA[N3])	<input type="text"/> (QSBLYLEXB[N3])				
합계		<input type="text"/>  (QSBLYLANT[N3])	<input type="text"/> (QSBLYLANC[N3])	<input type="text"/> (QSBLYLAND[N3.1])	<input type="text"/> (QSBLYLANE[N3])	<input type="text"/> (QSBLYLANF[N3])

입력값이 없는 경우 888로 기재하시기 바랍니다.

운동(MOT)	원점수	척도점수	발달지수	백분위	신뢰구간(90%)_1	신뢰구간(90%)_2
소근육운동	<input type="text"/> (QSBLYMOTFA[N3])	<input type="text"/> (QSBLYMOTFB[N3])				
대근육운동	<input type="text"/> (QSBLYMOTGA[N3])	<input type="text"/> (QSBLYMOTGB[N3])				
합계		<input type="text"/>  (QSBLYMOTT[N3])	<input type="text"/> (QSBLYMOTC[N3])	<input type="text"/> (QSBLYMOTD[N3.1])	<input type="text"/> (QSBLYMOTE[N3])	<input type="text"/> (QSBLYMOTF[N3])

입력값이 없는 경우 888로 기재하시기 바랍니다.

사회정서(SE)	원점수	적도점수	발달지수	백분위	신뢰구간(90%)_1	신뢰구간(90%)_2
사회정서	<input type="text"/> (QSBLYSEA[N3])	<input type="text"/> (QSBLYSEB[N3])	<input type="text"/> (QSBLYSEC[N3])	<input type="text"/> (QSBLYSED[N3.1])	<input type="text"/> (QSBLYSEE[N3])	<input type="text"/> (QSBLYSEF[N3])

입력값이 없는 경우 888로 기재하시기 바랍니다.

적용행동(ADBE)	원점수	적도점수	발달지수	백분위	신뢰구간(90%)_1	신뢰구간(90%)_2
의사소통	<input type="text"/> (QSBLYABCOMA[N3]))	<input type="text"/> (QSBLYABCOMB[N3]))				
지역사회 이용	<input type="text"/> (QSBLYABLOCA[N3]))	<input type="text"/> (QSBLYABLOCB[N3]))				
학령 전 학업 기능	<input type="text"/> (QSBLYFAA[N3])	<input type="text"/> (QSBLYFAB[N3])				
가정생활	<input type="text"/> (QSBLYHLA[N3])	<input type="text"/> (QSBLYHLB[N3])				
건강과 안전	<input type="text"/> (QSBLYHSA[N3])	<input type="text"/> (QSBLYHSB[N3])				
놀이 및 여가	<input type="text"/> (QSBLYLSA[N3])	<input type="text"/> (QSBLYLSB[N3])				
자조 기술	<input type="text"/> (QSBLYSCA[N3])	<input type="text"/> (QSBLYSCB[N3])				
자기 주도	<input type="text"/> (QSBLYSDA[N3])	<input type="text"/> (QSBLYSDB[N3])				
사회성	<input type="text"/> (QSBLYSOCA[N3])	<input type="text"/> (QSBLYSOCB[N3])				
운동기술	<input type="text"/> (QSBLYMOA[N3])	<input type="text"/> (QSBLYMOB[N3])				
합계		<input type="text"/> (QSBLYADT[N3])	<input type="text"/> (QSBLYADC[N3])	<input type="text"/> (QSBLYADD[N3.1])	<input type="text"/> (QSBLYADE[N3])	<input type="text"/> (QSBLYADF[N3])

도메인명(eCRF 명)	전화조사
--------------	------

VISIT1	VISIT2	VISIT3	VISIT4	VISIT5	VISIT6
--------	--------	--------	--------	--------	--------

eCRF명	전화조사	Version	1.1
-------	------	---------	-----

(출산 후 전화조사)

출산 후 안부/어려운 점

(TPDEVTRU[C300])

(전화방문과 추후관리)

그간 후 안부/어려운 점

(TPFUTRU[C300])

■ 우울감 선별(Whooley, Arroll)

1. 지난 한 달 동안, 기분이 가라앉고 우울하거나 희망이 없다고 느껴져서 종종 생각하신 적이 있었나요?

☐ 네 (TPWA01[N]=1)
☐ 아니오 (TPWA01[N]=0)
☐ 무응답 (TPWA01[N]=9)

2. 지난 한 달 동안, 무언가를 할 때 흥미나 즐거움이 별로 생기지 않아서 종종 생각하신 적이 있었나요?

☐ 네 (TPWA02[N]=1)
☐ 아니오 (TPWA02[N]=0)
☐ 무응답 (TPWA02[N]=9)

3. 이런 점에 대해 도움을 받으면 좋겠다는 생각이 드시나요?

☐ 네 (TPWA03[N]=1)
☐ 아니오 (TPWA03[N]=0)
☐ 네, 그렇지만 지금은 아닙니다 (TPWA03[N]=2)
☐ 무응답 (TPWA03[N]=9)

(전화방문과 추후관리)

아기 건강/어려운 점

(TPFUBBTRU[C300])

(전화방문과 추후관리)

생일카드/축하카드 수령여부 확인

(TPFUCARD[C100])

(전화방문과 추후관리)

24개월 추적조사 참여의향

(TPFUITP[C100])

도메인명(eCRF 명)	종결 기록지
--------------	--------

VISIT1	VISIT2	VISIT3	VISIT4	VISIT5	VISIT6
--------	--------	--------	--------	--------	--------

eCRF명	종결 기록지	Version	1.1
-------	--------	---------	-----

종결 기록지

연구 종료일

(DSENDTC[D])

연구 종료 사유

☐ 추적완료 (Protocol completed)
 (DSENDN[N]=1)

☐ 동의철회
 (DSENDN[N]=2)

☐ 추적실패(결정적 사건, 해외이주, 연락두절 등)
 (DSENDN[N]=3)

☐ 기타
 (DSENDN[N]=4)

연구 종료 사유_기타

(DSENDSPC[C100])